



Český volejbalový svaz

Sportovně technická komise

Zátopkova 100/2 - PS 40, 160 17 Praha 6 - Břevnov

Tel. + Fax: 257 215 269, www.cvf.cz, stk@cvf.cz

IČO 00540285

Bankovní spojení: Raiffeisenbank, a. s., Praha 4, č. ú. 777119 / 5500

ROZPIS

mistrovských soutěží ČVS

dospělých a mládeže

2023/2024

A. Všeobecná a technická ustanovení

B. Zařazení družstev do soutěží ČVS

C. Soutěže

D. Přílohy

E. Zkratky

A. Všeobecná a technická ustanovení

- | | |
|--|------------------------|
| 1. Řízení soutěží | 11. Systém soutěže |
| 2. Pořadatel | 12. Hodnocení výsledků |
| 3. Hrací termíny a začátky utkání | 13. Postupy |
| 4. Místo utkání | 14. Sestupy |
| 5. Úhrada nákladů | 15. Rozhodčí |
| 6. Účastníci | 16. Delegáti ČVS |
| 7. Předpis | 17. Námitky |
| 8. Start hráčů a hráček | 18. Zápisy o utkání |
| 9. Podmínky účasti a povinnosti družstev | 19. Tituly a ceny |
| 10. Náležitosti | 20. Mistři ČR 2023 |

B. Zařazení družstev do soutěží

EX-M	1-M-A	1-M-B	
2-M-A	2-M-B	2-M-C	
EX-Z	1-Z-A	1-Z-B	
2-Z-A	2-Z-B	2-Z-C	
EX-U22M-A	EX-U22M-B	EX-U22M-C	EX-U22M-D
1-U22M-A	1-U22M-B		
EX-U22Z-A	EX-U22Z-B	EX-U22Z-C	EX-U22Z-D
1-U22Z-A	1-U22Z-B	1-U22Z-C	1-U22Z-D
EX-U20M-A	EX-U20M-B	EX-U20M-C	EX-U20M-D
EX-U20Z-A	EX-U20Z-B	EX-U20Z-C	
1-U20Z-A	1-U20Z-B		
2-U20Z-A	2-U20Z-B	2-U20Z-C	2-U20Z-D
2-U20Z-E	2-U20Z-F		
EX-U18M-A	EX-U18M-B	EX-U18M-C	EX-U18M-D
EX-U18M-E			
EX-U18Z-A	EX-U18Z-B	EX-U18Z-C	EX-U18Z-D
1-U18Z-A	1-U18Z-B		
2-U18Z-A	2-U18Z-B	2-U18Z-C	2-U18Z-D

C. Soutěže

EX-M	1-M	2-M	
EX-Z	1-Z	2-Z	
EX-U22M	1-U22M	EX-U20M	EX-U18M
EX-U22Z	1-U22Z		
EX-U20Z	1-U20Z	2-U20Z	
EX-U18Z	1-U18Z	2-U18Z	

D. Přílohy

- Příloha č. 1 Podmínky startu SCM-ČVS v soutěžích ČVS
- Příloha č. 2 Zásady povinné péče o mládež v oddílech, jejichž družstva dospělých hrají soutěže řízené ČVS
- Příloha č. 3 Hlášení výsledků utkání v soutěžním období 2023/24
- Příloha č. 4 Opatření ke zvýšení systému kontroly a věrohodnosti sledování herního výkonu v extralize mužů a žen
- Příloha č. 5 Metodický pokyn k utírání povrchu hrací plochy
- Příloha č. 6 Opatření k odměňování a náhradám rozhodčích, delegátů ČVS a delegátů STK ČVS v soutěžním období 2023/24
- Příloha č. 7 Metodický pokyn k hodnocení rozhodčích v soutěžích 1-Z a 2-M,Z
- Příloha č. 8 Statut delegáta ČVS
- Příloha č. 9 Hrací protokol pro republikové mistrovské a nemistrovské soutěže
- Příloha č. 10 Listiny rozhodčích
- Příloha č. 11 Listiny delegátů ČVS
- Příloha č. 12 Pravidla pro uplatnění „zlatého“ setu v soutěžích ČVS
- Příloha č. 13 Marketingová, přenosová a reklamní práva
- Příloha č. 14 Zásady stanovení odborné trenérské kvalifikace pro trenéry EX-M,Z
- Příloha č. 15 Zásady stanovení odborné trenérské kvalifikace pro trenéry EX-U
- Příloha č. 16 Definice výstroje hráče(ky)
- Příloha č. 17 Metodický pokyn na závěrečné ceremonie
- Příloha č. 18 Manuál pro použití aplikace eScoresheet
- Příloha č. 19 Manuál pro použití aplikace eScoresheet tablet
- Příloha č. 20 Zásady Challenge systém (přezkoumání) ve volejbale
- Příloha č. 21 Pořádkové pokuty STK ČVS
- Příloha č. 22 Etický kodex trenéra ČVS
- Příloha č. 23 Kampaň na udělení Ceny fair-play ČVS
- Příloha č. 24 Zásady rozpisů baráží a kvalifikací do mistrovských soutěží ČVS 2024/25
- Příloha č. 25 Zásady M-ČR kategorie U16 chlapců a dívek 2024
- Příloha č. 26 Kategorizace sportovních hal

E. Zkratky

Význam použitých zkratek

ČR	- Česká republika
FIVB	- Mezinárodní volejbalová federace
CEV	- Evropská volejbalová konfederace
ČVS	- Český volejbalový svaz
V-ČVS	- Výbor Českého volejbalového svazu
STK	- Sportovně technická komise
KR	- Komise rozhodčích
RMK	- Registrační a matriční komise
SŘV	- Soutěžní řád volejbalu
DŘV	- Disciplinární řád volejbalu
PŘV	- Přestupní řád volejbalu
RŘV	- Registrační řád volejbalu
VIS	- Volejbalový informační systém
EX	- Extraliga
1	- První liga
2	- Druhá liga
ČP	- Český pohár
A ... N	- Skupiny (uváděno za příslušnou kategorií)
KP	- Krajský přebor
M, Z	- Muži, ženy
U	- Kategorie mládeže (under, pod)
U22	- Under 22 let
U20	- Under 20 let
U18	- Under 18 let
U16	- Under 16 let
SCM-ČVS	- Sportovní centrum mládeže ČVS
NVC-ČVS	- Národní volejbalové centrum ČVS
MT	- Mobilní telefon
TB	- Telefon byt
TZ	- Telefon zaměstnání
E	- E-mailová adresa
NH	- Náhradní hala

A) VŠEOBECNÁ A TECHNICKÁ USTANOVENÍ

1. Řízení soutěže

ČVS je výhradním majitelem, zřizovatelem a organizátorem volejbalových soutěží a akcí na území České republiky, které řídí svými orgány všech stupňů v duchu dokumentů FIVB a CEV a na základě předpisů, které pro jejich řízení vydává. Soutěže vyhláší Výbor ČVS. Soutěže řídí STK ČVS. Veškerou korespondenci zasílejte na adresu vedoucího příslušné soutěže:

předseda STK ČVS	Ing. Petr Kvarda , Šípková 1424, 332 02 Starý Plzenec MT: 603 398 862, 602 648 413 E: kvarda@cvf.cz
místopředseda STK EX-M, EX-Z, 1-M, 1-Z	Ing. Ivan Iro , ČVS, Zátopkova 100/2, 160 17 Praha 6 - Břevnov MT: 725 964 880 E: iro@cvf.cz
2-M	Zdeněk Hlinovský , Zátíší 1086, 431 11 Jirkov MT: 777 611 130 E: hlinovsky@cvf.cz
2-Z	Mgr. Bohuslav Cháb , Plachého 31, 370 01 České Budějovice MT: 602 489 243 E: chab@cvf.cz
EX-U22M, EX-U20M, EX-U18M	Tomáš Kavala , Na Hermaně 216/22, 739 32 Vratimov MT: 602 600 095 E: kavala@cvf.cz
EX-U22Z, EX-U20Z, EX-U18Z	Bc. Jan Dresl , U Sportovní haly 38/2, 779 00 Olomouc MT: 731 028 778 E: dresl@cvf.cz
1-U22M, 1-U22Z	Ing. Václav Steffek , Srbská 21, 700 30 Ostrava - Výškovice MT: 737 956 055 E: steffek@cvf.cz
1-U20Z, 2-U20Z	Petr Pavlica , Svážná 395/7, 634 00 Brno MT: 737 925 149 E: pavlica@cvf.cz
1-U18Z, 2-U18Z	Ing. Jan Šritter , Bělohorská 63, 169 00 Praha 6 MT: 603 470 436 E: sritter@cvf.cz

Registrace a přestupy

<http://www.cvf.cz/cvs/registrace/>

Sekretariát ČVS - kontakty

<http://www.cvf.cz/cvs/sekretariat/>

Výbor ČVS

<https://www.cvf.cz/cvs/adresar/?action=adresar&id=24>

2. Pořadatel

Pořadatelem utkání je vždy družstvo uvedené na prvním místě v pořadu utkání podle rozlosování nebo uvedené přímo v rozlosování.

Další upřesnění viz oddíl C) Soutěže.

3. Hrací termíny a začátky utkání

Jsou uvedeny včetně tolerancí začátků utkání v oddíle C) Soutěže.

Veškeré požadavky na změny hracích termínů nebo začátků utkání se zadávají do VIS v modulu Podatelna !!!

Pořadatel může v odůvodněných případech v důsledku vytížení haly změnit začátek utkání bez souhlasu hostujícího družstva a STK v časovém rozpětí dále uvedené tolerance. Změnu musí pořadatel zadat elektronicky do VIS nejpozději 7 dnů předem.

Změny začátků utkání mimo uvedenou toleranci musí pořadatel zadat elektronicky do VIS a zajistit souhlas soupeře nejpozději 7 dnů předem.

Žádost o změnu termínu utkání zadává pořadatel elektronicky do VIS a musí zajistit souhlas soupeře a úhradu poplatku podle přílohy č. 1 SŘV 7 dnů předem. V případě odsouhlasení změny termínu vedoucím soutěže zašle VIS elektronicky oznámení všem zainteresovaným stranám.

V případě, že pořadatel zadá žádost méně než 7 dnů předem, je vždy vyžadován souhlas soupeře a vedoucího soutěže. Zadavatel této žádosti musí zajistit informování dotčených osob. V případě, že se někdo z oprávněných osob nevyjádří do půlnoci před předemným utkáním, žádost se automaticky zamítne a platí původní termín utkání !!! Při změnách zadávaných „na poslední chvíli“ (1-2 dny před utkáním), je povinnost zadavatele této žádosti informovat delegované rozhodčí.

Zjištěné neoprávněné svévolné změny budou trestány pořádkovou pokutou.

Změny jsou v rozlosování uváděny ihned po splnění všech požadovaných náležitostí.

Změna termínu jakéhokoli utkání nebude povolena na termín po skončení soutěže, resp. části soutěže, kde se rozhoduje o postupech a nepostupech !!!

4. Místo utkání

Hraje se ve sportovních halách - tělocvičnách (příslušné kategorie) zúčastněných družstev podle rozlosování - viz oddíl C) Soutěže.

Povolené výjimky z rozměrů sportovních hal - tělocvičen - jsou uvedeny ve VIS.

5. Úhrada nákladů

a) Družstva startují v soutěži na vlastní náklady.

b) Licenční poplatek družstva (LPD) v soutěžích ČVS je splatný s podáním přihlášky v řádném termínu a je stanoven takto:

EX-M,Z	- 100.000,- Kč		
1-M,Z	- 6.000,- Kč	2-M,Z	- 3.000,- Kč
EX-U22,20,18	- 5.000,- Kč	1-U22,20,18	- 2.000,- Kč
		2-U20,18	- 1.000,- Kč

Při podání přihlášky v náhradním termínu je LPD dvojnásobný. Ustanovení písm. d) tohoto bodu tímto není dotčeno.

c) Hráči družstva, trenéři, rozhodčí a delegáti ČVS, uvedení na listině rozhodčích a delegátů ČVS, funkcionáři oddílů a další osoby, které se zapojují do činnosti v ČVS, zaplatí členský příspěvek (ČP) ve výši dle směrnice č. 10/2011 „Členské příspěvky v ČVS“ ve znění změny č. 06/2022:

- dospělí nad 18 let 300,- Kč
- mládež do dovršení věku 18 let 200,- Kč

Výše ČP se řídí datem podání žádosti o platbu ČP vůči věku (datu narození) hráče (funkcionáře atd.).

Od úhrady ČP jsou osvobozeni čestní členové ČVS a členové Síně slávy českého volejbalu.

d) Převody soutěží:

Platný postup při převodu soutěže (zvýšení LPD):

a) oprávněný účastník soutěže se do soutěže nepřihlásil a převod je proveden včetně podání přihlášky

- v řádném termínu LPD - základní
- v náhradním termínu LPD - dvojnásobek

b) oprávněný účastník soutěže se do soutěže přihlásil a převod je proveden včetně podání nové přihlášky

- v řádném termínu LPD - základní
- v náhradním termínu LPD - dvojnásobek

O podmínkách a možnosti převodu soutěže po náhradním termínu rozhodne STK ČVS. Převod musí být předem odsouhlasen STK ČVS! LPD současně s převodem soutěže a podáním přihlášky uhradí nový účastník soutěže, LPD zaplacený původním účastníkem propadá ve prospěch ČVS.

Upozornění:

Výše pořádkové pokuty podle Přílohy č. 2 SŘV může být uložena oddílům - družstvům podle závažnosti provinění až do maximální výše.

6. Účastníci

Jsou uvedeni v oddílu B) Zařazení družstev do soutěží.

Adresář sportovních hal - tělocvičen a organizačních pracovníků družstev - viz oddíl C) Soutěže.

7. Předpis

Hraje se podle platných sportovně-technických předpisů - čl. 3 SŘV.

Ve všech soutěžích platí ustanovení Pravidel volejbalu o startu dvou liber a o složení družstva 14 hráčů(-ek) + 5 funkcionářů. V případě, že družstvo má 13 nebo 14 hráčů(-ek), musí mít 2 libera, která jsou fyzicky přítomna od začátku utkání. V případě 12-ti hráčů(-ek), mohou mít až 2 libera. *V zápisech, kde jsou kolonky jen pro 12 hráčů, se libera zapisují jen do speciálních kolonek na libera !!!*

V žádné soutěži se neuplatňují technické oddechové časy !!!

Výjimky z Pravidel volejbalu:

- 4.3.3. čísla dresů ve všech soutěžích mohou být od 1 do 99
- 4.3.3.2 čísla musí být vysoká 10 - 15 cm na prsou a 15 - 20 cm na zádech

Výjimka z Přílohy č. 16 - Definice výstroje hráče(-ky):

- v utkáních soutěží žen lze použít elastické kalhoty s délkou nohavic pod kolena

Hráč(-ka) nesmí startovat v jednom kole za dvě družstva ve stejné soutěži. Toto pravidlo se netýká hráčů(-ek) zařazených do družstev SCM-ČVS. Porušení tohoto ustanovení se postihuje hracími důsledky (čl. 27 odst. 1b) SŘV) dle čl. 27 odst. 4k) SŘV.

Omezení startu „H“ hráčů(-ek) v republikových soutěžích mládeže:

- v zápise o utkání mohou být uvedeni(y) pouze 3 „H“ hráči, resp. 2 „H“ hráčky
- porušení tohoto ustanovení se při startu hráčů(-ek) v utkání postihuje hracími důsledky (čl. 27 odst. 1b) SŘV) dle čl. 27 odst. 4j) SŘV

Omezení startu „P“ hráčů(-ek) v republikových soutěžích mládeže:

- viz čl. 9 SŘV bod 2.2 - zápise o utkání mohou být uvedeni maximálně 2 „P“ hráči(-ky)
- porušení tohoto ustanovení se při startu hráčů(-ek) v utkání postihuje hracími důsledky (čl. 27 odst. 1b) SŘV) dle čl. 27 odst. 4l) SŘV

Pro případ výběru tří a více hráčů(-ek) z družstva „A“ do SCM-ČVS a jejich náhrady stejným počtem hráčů(-ek) družstva „B“ je pro hráče(-ky) z družstva „B“ stanovena výjimka z čl. 8 odst. 1 SŘV takto:

1. Organizační pracovník družstva „A“ sdělí vedoucímu příslušné soutěže konkrétní jména hráčů(-ek) družstva „B“, kteří v družstvu „A“ nahrazují hráče(-ky) zařazené do SCM-ČVS. Termín sdělení jmen hráčů(-ek) je ihned po nominaci hráčů do SCM-ČVS, nejpozději do zahájení soutěže družstva „B“.
2. Po návratu hráčů(-ek) SCM-ČVS do družstva „A“ bude, na žádost organizačního pracovníka družstva „A“, umožněn návrat hráčů(-ek) družstva „B“ na soupisku družstva „B“, a to nejpozději do 7 dnů po skončení činnosti SCM-ČVS v příslušné soutěži.
3. V případě nesplnění výše uvedených termínů nebude tato výjimka pro hráče(-ky) uplatněna.

Upozornění:

Platná znění a změny Směrnic a předpisů ČVS jsou zveřejňována na webových stránkách ČVS (www.cvf.cz - Dokumenty).

Rozhodčí a družstva musí dodržovat “Hrací protokol” - viz [Příloha č. 9](#).

Oficiální míče:

- | | |
|----------|------------------------------------|
| ○ GALA | BV5595S, BV5585S, BV5591S, BV5581S |
| ○ MOLTEN | V5M5000 |
| ○ MIKASA | V200W, V300W |

Hraje se míči podle volby pořadatele.

V utkáních hraných s podavači (uvedeno v oddílu C) Soutěže) musí dát pořadatel pro utkání k dispozici tři míče + jeden náhradní, v ostatních utkáních hraných bez podavačů jeden míč + jeden náhradní (v prostorných halách se doporučuje použití tří míčů s podavači).

Upřesnění předpisů a hracích míčů - viz oddíl C) Soutěže.

8. Start hráčů a hráček

EX, 1, 2 - M, Z - bez omezení věku

- Kategorie U22 - hráči a hráčky narození(é) 1. 1. 2003 a mladší
Kategorie U20 - hráči a hráčky narození(é) 1. 1. 2005 a mladší
Kategorie U18 - hráči a hráčky narození(é) 1. 1. 2007 a mladší

Jako „S“ a „H“ mohou startovat (platí pro celé soutěžní období):

- hráči a hráčky narození(é) 1. 1. 2000 a mladší

Start „H“ hráčů(-ek) v kvalifikacích (barážích) a na finálových turnajích extralig mládeže je povolen jen za předpokladu, že hráč(ka) za hostující družstvo startoval(a) (viz čl. 5, bod 1. SŘV) v soutěžním období 2023/24 v dané základní soutěži (vše od úvodních utkání dané soutěže do poslední části předcházející kvalifikaci nebo finálovému turnaji) nejméně v 50 % utkání.

Na finálových turnajích EX-U22,20,18Z a v baráži o EX-Z je v souladu se Statutem Národního volejbalového centra ČVS umožněno startovat hráčkám Národního volejbalového centra za jiné než mateřské družstvo i bez splnění této podmínky (start v min. 50% utkání), a to vždy max. pro jednu takovou hráčku v družstvu.

9. Podmínky účasti a povinnosti oddílů a družstev

Jsou uvedeny v čl. 14 a 15 SŘV.

Doplnění a upřesnění SŘV:

a) **Oddíly:**

- musí plnit “Zásady povinné péče o mládež” - viz [Příloha č. 2](#)
- musí plnit povinnosti podle Přílohy č. 2 DŘV

b) **Pořadatel je dále povinen zajistit:**

- hostujícímu družstvu zdroj pitné vody
- manometr pro měření tlaku míče a měřič výšky sítě
- kvalifikovaného zapisovatele
- zvukové signalizační zařízení pro zapisovatele (píšťalka)
- v soutěžích s použitím tří míčů minimálně 3 podavače
- utírání povrchu hrací plochy - viz Metodický pokyn - [Příloha č. 5](#)
- dát k dispozici hostujícímu družstvu pro rozcvičení minimálně 7 míčů stejné značky a typu, s jakými se bude hrát
- v případě samostatného (postupného) oficiálního rozcvičení u sítě stejné podmínky pro obě družstva (využití celé hrací plochy, použití všech dostupných míčů a pomoc podavačů)
- při utkáních hraných dva resp. tři dny po sobě zajistit
 - o hostujícímu družstvu noclehy na základě písemného požadavku, podaného nejméně 21 dnů předem (při play-off, nadstavbách a kvalifikaci operativně)
 - o rozhodčím noclehy bez vyzvání a sdělit jim písemně místo ubytování (při play-off a kvalifikaci operativně), pokud rozhodčí nocleh nepožaduje, je povinen to 14 dnů předem písemně sdělit pořadateli (při play-off a kvalifikaci operativně)
- hlásit výsledek utkání dle [Přílohy č. 3](#) (hlášení sms zprávou se netýká EX,1-M,Z)
- odehrání utkání na hřišti odpovídající kategorie (viz [Příloha č. 26](#))
- odehrání utkání s typem míče uvedeným ve VIS

c) V soutěži EX-M, EX-Z nesmí startovat dvě a více družstev jednoho oddílu (klubu) a družstva různých oddílů (klubů) majetkově a osobně propojených. Zvítězí-li

v soutěži 1-M, 1-Z družstvo, jehož postupem z baráže by bylo porušeno toto pravidlo, nabývá právo startu v baráži o postup do EX-M, EX-Z družstvo, které uvedené pravidlo splňuje a umístilo se na místě následujícím. Za oddíly majetkově nebo osobně propojené se považují takové oddíly, které byly majetkově nebo osobně propojené kdykoliv v průběhu soutěžního období bezprostředně předcházejícího zahájení baráže.

10. Náležitosti

- a) Hráči(-ky) a funkcionáři uvedení v zápise o utkání prokazují oprávněnost startu platným průkazem člena ČVS (lze akceptovat náhled na průkaz ve VIS na elektronickém zařízení).
- b) Družstva předkládají před utkáním soupisku dle čl. 7 SŘV (lze akceptovat předložení soupisky na elektronickém zařízení (její náhled ve VIS, nikoli na webu ČVS)).
Přeřazování hráčů(-ek) podle čl. 8 SŘV a doplňování soupisek je možné pouze do termínu stanoveném v oddílu C) Soutěže (pro všechny soutěže platí termín 31. 1. 2024).
- c) Soupisky družstev SCM-ČVS jsou vyhotoveny pouze v papírové podobě a potvrzeny svazovým trenérem dané složky. Jsou sestaveny na základě nominace do reprezentačního družstva a upravovány na základě aktuálních změn nominace zodpovědných trenérů družstev SCM-ČVS.
Start hráčů(-ek) v družstvech SCM-ČVS (reprezentačních družstev) je založen nominací, souhlas mateřského oddílu se nepředpokládá. Hráči(-ky) a funkcionáři SCM-ČVS se neprokazují průkazem člena ČVS.
Zařazení hráče(-ky) na soupisku SCM-ČVS provádí Ing. Ivan Iro (popř. svazový trenér dané složky), a to pouze na základě pokynu trenéra SCM-ČVS. O každé změně v soupisce družstva SCM-ČVS je neprodleně informován e-mailem příslušný organizační pracovník družstva mateřského oddílu.

11. Systém soutěže

Viz oddíl C) Soutěže.

Pro kvalifikace/baráže a M-ČR U16M,Z budou vydány samostatné rozpisy.

12. Hodnocení výsledků

Provádí se podle čl. 28 SŘV.

Další upřesnění - viz oddíl C) Soutěže.

V případě nedohrání soutěže (při jejím předčasném ukončení) bude pořadí stanoveno takto:

- u skupiny dle % zisku bodů, popř. výher atd.,
- u turnajových soutěží dle aktuálního pořadí a daných zvyklostí,
- u play-off dle posledního kompletně odehraného kola a daných zvyklostí.

13. Postupy

Viz oddíl C) Soutěže.

Důležité upozornění !!! Upřesnění čl. 4 odst. 2d) SŘV:

Družstvo, které si na základě konečného umístění zajistilo účast v soutěži nebo do soutěže resp. kvalifikace/baráže postoupilo nebo sestoupilo, má právo, ale i povinnost

se do této soutěže resp. kvalifikace/baráže přihlásit. Pokud tak neučiní, může být zařazeno do nižší soutěže jen v případě, jestliže tato soutěž není naplněna oprávněnými přihlášenými družstvy.

V případě odmítnutí účasti v soutěži/kvalifikaci/baráži nebo nesplnění podmínek oprávněným účastníkem (vítězem nižší soutěže), přechází právo účasti v soutěži/kvalifikaci/baráži na další družstvo v pořadí (max. do 3. místa).

14. Sestupy

Viz oddíl C) Soutěže.

15. Rozhodčí

Delegaci a předelegaci rozhodčích provádí KR ČVS.

- Utkání řídí:
- 1. rozhodčí - EX-U18, EX-U20Z vyjma turnaje 3. části (1-6), 1,2-U
 - 1. a 2. rozhodčí - ostatní soutěže, EX- U20Z - turnaj 3. části (1-6)
 - v případě nedostatku rozhodčích může řídit utkání soutěže 2-M,Z pouze 1 rozhodčí
 - 2 čároví rozhodčí - EX-M - všechna utkání
 - EX-Z - 3. část - 2. a 3. kolo

Rozhodčí řídí utkání v předepsaném úboru.

Delegovaní rozhodčí jsou uvedeni v rozlosování soutěží. Listina rozhodčích je uvedena v [Příloze č. 10](#).

Při nedostavení se delegovaných rozhodčích se postupuje podle čl. 22 SŘV.

Nedostaví-li se jeden čárový rozhodčí, je utkání zahájeno ve stanoveném čase bez čerpání čekací doby a bez čárových rozhodčích. Dostaví-li se v průběhu utkání delegovaný čárový rozhodčí nebo jiný náhradní čárový rozhodčí, tak jejich zapojení do utkání musí být provedeno v řádném přerušení hry, a to v průběhu oddechového času. Jestliže jsou již tyto oddechové časy vyčerpány nebo již nenastanou, pak zapojení se čárových rozhodčích do utkání se uskuteční od začátku následujícího setu.

V případě, že dojde ke zdravotní indispozici čárového rozhodčího v průběhu utkání, je utkání dohráno bez čárových rozhodčích nebo se případně, při dostavení se náhradního čárového rozhodčího, postupuje dle výše uvedeného. Čárovým rozhodčím jsou však vždy vyplaceny jejich náležitosti, tj. odměna a cestovní náhrady.

Za dodržení tohoto postupu vždy zodpovídá přítomný delegát ČVS, v případě jeho absence 1. rozhodčí.

Pověření pracovníci pro předelegace:

Luboš PECHÁČEK MT: 602 521 884 E: pechacek.bus@tiscali.cz
EX-M,Z (1. a 2. rozhodčí); CP-M (od 3. kola 1. a 2. rozhodčí); CP-Z (od 2. kola 1. a 2. rozhodčí)

Antonín PEJPAL MT: 606 371 397 E: pejpala@seznam.cz
1-M (1. a 2. rozhodčí); CP-M (2. kolo 1. a 2. rozhodčí)

Ladislav SAZAMA MT: 603 909 878 E: ladislav.sazama@centrum.cz
EX-M,Z (čároví rozhodčí Čechy); CP-M (1. kolo Čechy, od 3. kola čároví rozhodčí Čechy); CP-Z (čároví rozhodčí Čechy a 1. kolo 1. a 2. rozhodčí); 1-Z; 2-M,Z (Čechy); EX,1,2-U (Čechy)

Martin MOŽNÁR

MT: 773 905 908

E: moznar.martin@centrum.cz

EX-M,Z (čároví rozhodčí Morava); CP-M (1. kolo Morava, od 3. kola čároví rozhodčí Morava); CP-Z (čároví rozhodčí Morava a 1. kolo 1. a 2. rozhodčí); 1-Z; 2-M,Z (Morava); EX,1,2-U (Morava)

Náležitosti:

Odměny a cestovní náhrady (viz [Příloha č. 6](#) - „Opatření“) jsou vypláceny před utkáním resp. před utkáními pořadatelem (není-li stanoveno jinak). Odměny jsou zdanitelným příjmem rozhodčích.

16. Delegáti ČVS

Delegaci a pře delegaci delegátů ČVS v soutěži EX-M, EX-Z, 1-M a EX-U22M provádí:

Martin HUDÍK

MT: 775 872 979

E: Martin.Hudik@email.cz

Delegát ČVS se řídí „Statutem“ - viz [Příloha č. 8](#).

Listina delegátů ČVS je uvedena v [Příloze č. 11](#).

Náležitosti:

Odměny a cestovní náhrady (viz [Příloha č. 6](#) - „Opatření“) při vlastní žádosti družstva o delegaci delegáta ČVS jsou vypláceny před utkáním resp. před utkáními pořadatelem. Při ostatních delegacích vyplatí náležitosti sekretariát ČVS, a to ve dvou termínech k 31. 12. 2023 a po skončení soutěží. Odměny jsou zdanitelným příjmem delegátů ČVS.

17. Námitky

Jejich podání se řídí podle Pravidel volejbalu a čl. 29 a 32 SŘV a zasílají se doporučeně na adresu STK ČVS a v kopii na adresu příslušného vedoucího soutěže podle bodu 1 Rozpisu.

18. Zápisy o utkání (vyjma soutěží EX-M,Z a 1-M,Z)

Požizují se na předepsaném mezinárodním tiskopisu (česká verze) podle čl. 21 SŘV. Družstvo musí **vložit nejbližší pracovní den po utkání fotokopii zápisu** v odpovídající kvalitě přímo **do systému VIS** (modul Soutěže). Vedoucí soutěže je oprávněn vyžádat si zaslání zápisu v případě např. závad v zápisu, nečitelné fotokopie, disciplinárních prohřešků apod.

Fyzicky se zápisy zasílají na níže uvedenou adresu do 31. 12. 2023 a ihned po skončení soutěže.

Český volejbalový svaz

Ing. Ivan Iro

Zátopkova 100/2

160 17 Praha 6

19. Tituly a ceny

EX - M, Z Vítěz získává titul „Mistr ČR pro rok 2024“, obdrží diplom a pohár. Členové vítězného družstva obdrží medaile.

Družstva, která se umístí na 2. a 3. místě, obdrží diplom a členové těchto družstev medaile.

Družstvo, které se umístí na 4. místě obdrží diplom.

EX - U Vítěz získává titul „Mistr ČR pro rok 2024“, obdrží diplom a pohár. Členové vítězného družstva obdrží medaile.

Družstva, která se umístí na 2. a 3. místě, obdrží diplom a členové těchto družstev medaile.

Všechna družstva, která se zúčastní finálového turnaje, obdrží diplom.

20. Mistři ČR 2023

Muži	VK Lvi Praha	Ženy	VK Královo Pole
U22 chlapci	VK České Budějovice	U22 dívky	VK Dukla Liberec
U20 chlapci	Blue Volley Ostrava	U20 dívky	PVK Olymp Praha
U18 chlapci	VK Lvi Praha	U18 dívky	VK Dukla Liberec
U16 chlapci	VK České Budějovice	U16 dívky	VK Prostějov

B) ZAŘAZENÍ DRUŽSTEV DO SOUTĚŽÍ

Je uvedeno přímo u jednotlivých soutěží.

EXTRALIGA MUŽI (EX-M)



C1) VŠEOBECNÁ A TECHNICKÁ USTANOVENÍ - DOPLNĚNÍ

2. POŘADATEL
3. HRACÍ TERMÍNY A ZAČÁTKY UTKÁNÍ
7. PŘEDPIS
9. PODMÍNKY ÚČASTI A POVINNOSTI ODDÍLŮ A DRUŽSTEV
10. NÁLEŽITOSTI
11. SYSTÉM SOUTĚŽE
12. HODNOCENÍ VÝSLEDKŮ
13. POSTUPY
14. SESTUPY
15. ROZHODČÍ
18. ZÁPISY O UTKÁNÍ

C2) ADRESÁŘ - uveden ve VIS

1. VOLEJBALOVÝ KLUB ODOLENA VODA
2. VK LVI PRAHA
3. SK VOLEJBAL ÚSTÍ NAD LABEM
4. VK DUKLA LIBEREC
5. VOLEJBALOVÝ KLUB PŘÍBRAM
6. VOLEJBAL BRNO, A.S.
7. Kladno VOLEJBAL CZ
8. VOLEJBALOVÝ KLUB ČESKÉ BUDĚJOVICE
9. VK KARLOVARSKO
10. GREEN VOLLEY FRÝDEK - MÍSTEK
11. VOLEJBALOVÝ KLUB BENÁTKY NAD JIZEROU
12. VOLEJBALOVÝ SPORTOVNÍ KLUB ZLÍN
13. VK OSTRAVA, S.R.O.

C3) ROZLOSOVÁNÍ

EX-M <http://www.cvf.cz/rozpisy-vysledky/?soutez=EX-M&skupina=EX-M>



C1) VŠEOBECNÁ A TECHNICKÁ USTANOVENÍ - DOPLNĚNÍ

2. POŘADATEL

2. část (7-10) - první a případné třetí utkání u družstva na 7. a 8. místě po 1. části
(1-8) - první, třetí a případné páté utkání (o 3. místo první a případné třetí utkání) u lépe umístěného družstva po 1. části

3. HRACÍ TERMÍNY A ZAČÁTKY UTKÁNÍ

2. část (7-10) předkolo - **03** - 05 08 11
(1-8) 1. kolo - **03** - 14 17 20 23 26
2. kolo - **03** - 29 (SF1)
- **03** - 30 (SF2)
- **04** - 01 05 09 13 (SF1)
- **04** - 02 06 10 13 (SF2)
3. kolo (F) - **04** - 17 20 23 26 28
(o 3. místo) - **04** - 16 19 22

Začátky utkání (tolerance): 17 hod. (14 - 20)

Termín utkání 1. kola mohou družstva, která mají v týmu reprezentanty, kteří se účastnili olympijské kvalifikace, bezplatně přeložit na jiný dohodnutý termín (nebo musejí utkání 1. kola odehrát bez těchto reprezentantů) !!!

Utkání 1. části může být sehráno dle volby pořadatele od pátku do neděle, pokud tím nedojde ke kolizi s utkáním evropských pohárů.

STK ČVS má právo ve výjimečně odůvodněných případech (např. požadavek TV, požadavek partnera ČVS apod.) změnit termín utkání i bez souhlasu obou družstev.

7. PŘEDPIS

Hraje se míči GALA BV5595S*. V utkání se použijí 3 míče s podavači.

* *družstva, která hrají evropské poháry CEV, mohou sehrát nejbližší utkání EX-M před svým utkáním v evropských pohárech míčem MIKASA V200W (popř. MIKASA V300W) při splnění níže uvedených skutečností:*

- *nebude se jednat o televizní utkání,*
- *družstvo tuto skutečnost oznámí soupeři, vedoucímu soutěže, rozhodčím a delegátovi ČVS nejpozději 10 dnů předem,*
- *družstvo zajistí/půjčí soupeři (nejedná-li se o tým hrající evropské poháry CEV) minimálně 14 míčů MIKASA V200W (popř. MIKASA V300W), a to nejpozději 7 dnů předem,*
- *v případě nedodržení uvedených lhůt je nutný souhlas soupeře,*
- *v případě utkání ve dvou po sobě následujících dnech může být odehráno i první utkání s míči MIKASA při dodržení obvyklých podmínek a doložení souhlasu soupeře.*

Závěrečný ceremoniál po rozhodujícím finále a utkání o 3. místo viz [Příloha č. 17](#).

Manuál pro použití aplikace eScoresheet tablet - viz [Příloha č. 19](#).

Zásady pro Challenge systém (přezkoumání) ve volejbale - viz [Příloha č. 20](#).

Všechna utkání 2. a 3. kola se hrají na taraflexu a za použití Challenge systému.

9. PODMÍNKY ÚČASTI A POVINNOSTI ODDÍLŮ A DRUŽSTEV

a) Oddíly zabezpečí, aby:

- všichni hráči měli na zadní straně dresu jmenovku (příjmení uvedené na soupisce, nejsou povoleny přezdívky) umístěnou centrálně vodorovně nad číslem, velikost písmen min. 4 cm a šířka písmen min. 0,5 cm.
- každé družstvo mělo k dispozici dvě sady dresů tak, aby domácí a hosté měli při utkání rozdílnou barvu dresů - volbu barvy dresů má v každém utkání domácí družstvo, které o své volbě informuje hostující družstvo nejpozději 60 min. před začátkem utkání (v případě, že hostující družstvo nemá k dispozici druhou sadu dresů, přechází povinnost mít barevně odlišné dresy na domácí družstvo - delegát utkání ale o tomto provede zápis a hostujícímu družstvu bude uložena pořádková pokuta). Hostující tým má možnost se předem dohodnout po e-mailové komunikaci s domácím týmem o použití barvy dresů a nemusí mít s sebou druhou sadu dresů. Tuto dohodu je povinen doložit delegátovi utkání.
- před utkáním play-off (vč. předkola) byl soupeři (hostům) poskytnut termín pro trénink v hrací hale dopoledne v den utkání (9 - 12 hod.) nebo večer den před utkáním (18 - 22 hod.), a to pod pokutou 10.000,- Kč a ztráty TV utkání.

b) Pořadatel je dále povinen zajistit:

- hrací plochu a vybavení hřiště v souladu s Pravidly volejbalu
- luxmetr (osvětlení hrací plochy v souladu s ČSN EN 12484-1 „Světlo a osvětlení“ tj. 500 luxů, měřených ve výšce 1 m nad povrchem hrací plochy)
- kvalifikovaného hlasatele
- zvukové signalizační zařízení pro žádosti družstev o přerušení hry
- zvukové signalizační zařízení u zapisovatele (pro ohlášení střídání)
- ochranné obaly na sloupky pro upevnění sítě
- vestu/návlek (pro domácí i hosty) pro nově určené libero
- organizaci tiskové konference po utkání za povinné účasti trenérů a delegáta ČVS
- při delegaci delegáta ČVS podmínky v souladu se „Statutem“ viz [Příloha č. 8](#)
- zaslání vyplněného formuláře „Informace o utkání extraligy“ nejpozději do 2 hodin po skončení utkání na adresy: redakce@cvf.cz, iro@cvf.cz

c) Družstva jsou povinna:

- obdržet licenci pro start v EX-M dle směrnice č. 34/2022 „Licenční řád ČVS pro účast v Extralize mužů“,
- zajistit na své náklady pořizování a předávání statistiky v systému DATA VOLLEY (statistika) ze svých utkání po celou dobu soutěže dle požadavků a výhradně pro potřeby ČVS, a to certifikovaným statistikem ČVS s úrovní certifikace Ligový nebo Reprezentační,
- zabezpečit vlastními technickými prostředky natočení všech domácích zápasů a následné uložení videosouboru ze zápasu nejpozději do 12 hod. dopoledne následujícího dne po odehrání utkání na svazové úložiště,
- zabezpečit vlastními technickými prostředky předání dat pro on-line přenos na serveru VOLEJ.TV. Službu společnosti LiveBox.CZ hradí ČVS,
- zajistit při utkáních používání aplikací eScoresheet a eScoresheet tablet dle manuálů uvedených v [Příloze č. 18](#) a v [Příloze č. 19](#).

10. NÁLEŽITOSTI

Přeřazování hráčů podle čl. 8 SŘV a doplňování soupisek je možné pouze do termínu:

31. 1. 2024

Hráč může být do tohoto termínu postupně zapsán maximálně na třech soupiskách družstev EX-M.

Porušení tohoto ustanovení se při startu hráče v utkání postihuje hracími důsledky (čl. 27 odst. 1b) SŘV) dle čl. 27 odst. 4j) SŘV.

11. SYSTÉM SOUTĚŽE

- 1. část každý s každým 2x
- 2. část (1-10) předkolo play-off + tříkolové play off:
 - předkolo: na dvě vítězná utkání 7-10 a 8-9
 - 1. kolo: na tři vítězná utkání
 - 1-postupující z předkola s horším umístěním po 1. části, 2-postupující z předkola s lepším umístěním po 1. části, 3-6 a 4-5
 - 2. kolo: na tři vítězná utkání
 - vítěz 1. kola s nejlepším umístěním po 1. části proti vítězi 1. kola s nejhorším umístěním po 1. části a vítěz 1. kola s druhým nejlepším umístěním po 1. části proti vítězi 1. kola s druhým nejhorším umístěním po 1. části
 - 3. kolo: o 1. místo na tři vítězná utkání - vítězná družstva 2. kola
o 3. místo na dvě vítězná utkání - poražená družstva 2. kola

12. HODNOCENÍ VÝSLEDKŮ

- pořadí družstev na 9. - 10. místě bude stanoveno po odehrání předkola 2. části podle vzájemného umístění po 1. části a pořadí družstev na 5. - 8. místě bude stanoveno po odehrání 1. kola 2. části podle vzájemného umístění po 1. části
- polovina soutěže podle čl. 28 odst. 4 SŘV: **13. kolo 1. části**

13. POSTUPY

1. část - družstva na 1. - 10. místě postupují do 2. části

Vítěz soutěže, případně další družstva, při splnění podmínek ČVS a CEV postoupí do pohárových soutěží CEV.

14. SESTUPY

1. část - družstvo na 13. místě sestoupí do baráže o postup do EX-M

15. ROZHODČÍ

Úhradu paušální částky zahrnující odměnu za řízení utkání, jízdné a stravné pro 1. a 2. rozhodčího zajišťuje ČVS.

18. ZÁPISY O UTKÁNÍ

Vede se elektronicky dle manuálu pro použití aplikace eScoresheet - viz [Příloha č. 18](#).

EXTRALIGA ŽENY (EX-Z)



C1) VŠEOBECNÁ A TECHNICKÁ USTANOVENÍ - DOPLNĚNÍ

2. POŘADATEL
3. HRACÍ TERMÍNY A ZAČÁTKY UTKÁNÍ
7. PŘEDPIS
9. PODMÍNKY ÚČASTI A POVINNOSTI ODDÍLŮ A DRUŽSTEV
10. NÁLEŽITOSTI
11. SYSTÉM SOUTĚŽE
12. HODNOCENÍ VÝSLEDKŮ
13. POSTUPY
14. SESTUPY
15. ROZHODČÍ
18. ZÁPISY O UTKÁNÍ

C2) ADRESÁŘ - uveden ve VIS

1. POLICEJNÍ VOLEJBALOVÝ KLUB OLYMP PRAHA
2. VOLEJBALOVÝ KLUB UNIVERZITY PALACKÉHO OLOMOUC
3. VK PROSTĚJOV
4. VOLEJBALOVÝ KLUB KRÁLOVO POLE
5. TĚLOVÝCHOVNÁ JEDNOTA OSTRAVA
6. VK DUKLA LIBEREC
7. TĚLOCVIČNÁ JEDNOTA SOKOL ŠTERNBERK
8. TĚLOCVIČNÁ JEDNOTA SOKOL FRÝDEK - MÍSTEK
9. VK BRNO
10. VOLEJBAL PŘEROV

C3) ROZLOSOVÁNÍ

EX-Z

<http://www.cvf.cz/rozpisy-vysledky/?soutez=EX-Z&skupina=EX-Z>



C1) VŠEOBECNÁ A TECHNICKÁ USTANOVENÍ - DOPLNĚNÍ

2. POŘADATEL

1. část (3. kolo) - na základě umístění po 2. kole dle upravených Bergerových tabulek
2. část (1-8) - první, třetí a případné páté utkání (o 3. místo první a případné třetí utkání) u lépe umístěného družstva po 1. části

3. HRACÍ TERMÍNY A ZAČÁTKY UTKÁNÍ

- | | | |
|-------------------|--------------|------------------------------|
| 1. část (3. kolo) | | - 01 - 25 27 |
| | | - 02 - 03 17 22 24 29 |
| | | - 03 - 02 07 |
| 2. část (1-8) | 1. kolo | - 03 - 13 16 19 22 25 |
| | 2. kolo | - 03 - 30 |
| | | - 04 - 02 05 08 11 |
| | 3. kolo (F) | - 04 - 15 18 21 24 27 |
| | (o 3. místo) | - 04 - 15 18 21 |

Začátky utkání (tolerance): 17 hod. (16 - 19)

Hrací dny jsou středa - čtvrtek a pátek - sobota (pokud je pauza mezi utkáními kratší než 36 hod., musí být souhlas soupeře) - nesmí tým dojít ke kolizi s utkáními evropských pohárů.

STK ČVS má právo ve výjimečně odůvodněných případech (např. požadavek TV, požadavek partnera ČVS apod.) změnit termín utkání i bez souhlasu obou družstev

7. PŘEDPIS

Hraje se míči GALA BV5595S*. V utkání se použijí 3 míče s podavači.

* *Družstva, která hrají evropské poháry CEV, mohou sehrát nejbližší utkání EX-Z před svým utkáním v evropských pohárech míčem MIKASA V200W (popř. MIKASA V300W) při splnění níže uvedených skutečností:*

- *nebude se jednat o televizní utkání,*
- *družstvo tuto skutečnost oznámí soupeři, vedoucímu soutěže, rozhodčím a delegátovi ČVS nejpozději 10 dnů předem,*
- *družstvo zajistí/půjčí soupeři (nejedná-li se o tým hrající evropské poháry CEV) minimálně 14 míčů MIKASA V200W (popř. MIKASA V300W), a to nejpozději 7 dnů předem,*
- *v případě nedodržení uvedených lhůt je nutný souhlas soupeře,*
- *v případě utkání ve dvou po sobě následujících dnech může být odehráno i první utkání s míči MIKASA při dodržení obvyklých podmínek a doložení souhlasu soupeře.*

Závěrečný ceremoniál po rozhodujícím finále a utkání o 3. místo viz [Příloha č. 17](#).

Manuál pro použití aplikace eScoresheet tablet - viz [Příloha č. 19](#).

Zásady pro Challenge systém (přezkoumání) ve volejbale - viz [Příloha č. 20](#).

Všechna utkání 2. a 3. kola se hrají na taraflexu a za použití Challenge systému.

9. PODMÍNKY ÚČASTI A POVINNOSTI ODDÍLŮ A DRUŽSTEV

a) Oddíly zabezpečí, aby:

- všechny hráčky měly na zadní straně dresu jmenovku (příjmení uvedené na soupisce, nejsou povoleny přezdívky) umístěnou centrálně vodorovně nad číslem, velikost písmen min. 4 cm a šířka písmen min. 0,5 cm.
- každé družstvo mělo k dispozici 2 sady dresů tak, aby domácí a hosté měli při utkání rozdílnou barvu dresů - volbu barvy dresů má v každém utkání domácí družstvo, které o své volbě informuje hostující družstvo nejpozději 60 min. před začátkem utkání (v případě, že hostující družstvo nemá k dispozici druhou sadu dresů, přechází povinnost mít barevně odlišné dresy na domácí družstvo - delegát utkání ale o tomto provede zápis a hostujícímu družstvu bude uložena pořádková pokuta). Hostující tým má možnost se předem dohodnout po e-mailové komunikaci s domácím týmem o použití barvy dresů a nemusí mít s sebou druhou sadu dresů. Tuto dohodu je povinen doložit delegátovi utkání.
- před utkáním play-off byl soupeři (hostům) poskytnut termín pro trénink v hrací hale dopoledne v den utkání (9 - 12 hod.) nebo večer den před utkáním (18 - 22 hod.), a to pod pokutou 10.000,- Kč a ztráty TV utkání.

b) Pořadatel je dále povinen zajistit:

- hrací plochu a vybavení hřiště v souladu s Pravidly volejbalu
- luxmetr (osvětlení hrací plochy v souladu s ČSN EN 12484-1 „Světlo a osvětlení“ tj. 500 luxů, měřených ve výšce 1 m nad povrchem hrací plochy)
- kvalifikovaného hlasatele
- zvukové signalizační zařízení pro žádosti družstev o přerušení hry
- zvukové signalizační zařízení u zapisovatele (pro ohlášení střídání)
- ochranné obaly na sloupky pro upevnění sítě
- vestu/návrlek (pro domácí i hosty) pro nově určené libero
- organizaci tiskové konference po utkání za povinné účasti trenérů
- při delegaci delegáta ČVS podmínky v souladu se „Statutem“ viz [Příloha č. 8](#)
- zaslání vyplněného formuláře „Informace o utkání extraligy“ nejpozději do 2 hodin po skončení utkání na adresy: redakce@cvf.cz, iro@cvf.cz

c) Družstva jsou povinna:

- obdržet licenci pro start v EX-Z dle směrnice č. 35/2022 „Licenční řád ČVS pro účast v Extralize žen“,
- zajistit na své náklady pořizování a předávání statistiky v systému DATA VOLLEY (statistika) ze svých utkání po celou dobu soutěže dle požadavků a výhradně pro potřeby ČVS, a to certifikovaným statistikem ČVS s úrovní certifikace Ligový nebo Reprezentační,
- zabezpečit vlastními technickými prostředky natočení všech domácích zápasů a následné uložení videosouboru ze zápasu nejpozději do 24 hodin po skončení zápasu na svazové úložiště,
- zabezpečit vlastními technickými prostředky předání dat pro on-line přenos na serveru VOLEJ.TV. Službu společnosti LiveBox.CZ hradí ČVS,
- zajistit při utkáních používání aplikací eScoresheet a eScoresheet tablet dle manuálů uvedených v [Příloze č. 18](#) a v [Příloze č. 19](#).

10. NÁLEŽITOSTI

Přeřazování hráček podle čl. 8 SŘV a doplňování soupisek je možné pouze do termínu:

31. 1. 2024

Hráčka může být do tohoto termínu postupně uvedena maximálně na třech soupiskách družstev EX-Z.

Mezi postupným zapsáním hráčky na soupisky musí být minimálně doba jednoho měsíce. Porušení tohoto ustanovení se při startu hráčky v utkání postihuje hracími důsledky (čl. 27 odst. 1b) SŘV) podle čl. 27 odst. 4j) SŘV.

11. SYSTÉM SOUTĚŽE

- 1. část - každý s každým 3x
- 2. část - tříkolové play-off
 - 1. kolo: na tři vítězná utkání 1-8, 2-7, 3-6, 4-5
 - 2. kolo (1-4) na tři vítězná utkání
 - vítěz 1. kola s nejlepším umístěním po 1. části proti vítězi 1. kola s nejhorším umístěním po 1. části
 - vítěz 1. kola s druhým nejlepším umístěním po 1. části proti vítězi 1. kola s druhým nejhorším umístěním po 1. části
 - 3. kolo:
 - o 1. místo vítězná družstva 2. kola na tři vítězná utkání
 - o 3. místo poražená družstva 2. kola na dvě vítězná utkání

12. HODNOCENÍ VÝSLEDKŮ

- pořadí družstev na 9. a 10. místě bude stanoveno po odehrání 1. části
- pořadí družstev na 5. a 8. místě bude po odehrání 1. kola 2. části stanoveno podle vzájemného umístění po 1. části
- polovina soutěže podle čl. 28 odst. 4 SŘV: **18. kolo 1. části**

13. POSTUPY

- 1. část - družstva na 1. - 8. místě postupují do 2. části

Vítěz soutěže, případně další družstva, při splnění podmínek ČVS a CEV, postoupí do pohárových soutěží CEV.

14. SESTUPY

- 1. část - družstvo na 10. místě sestoupí do baráže o postup do EX-Z

15. ROZHODČÍ

Úhradu paušální částky zahrnující odměnu za řízení utkání, jízdné a stravné pro 1. a 2. rozhodčího zajišťuje ČVS.

18. ZÁPISY O UTKÁNÍ

Vede se elektronicky dle manuálu pro použití aplikace eScoresheet - viz [Příloha č. 18](#).

1. LIGA MUŽI (1-M)

C1) VŠEOBECNÁ A TECHNICKÁ USTANOVENÍ - DOPLNĚNÍ

2. POŘADATEL
3. HRACÍ TERMÍNY A ZAČÁTKY UTKÁNÍ
7. PŘEDPIS
9. PODMÍNKY ÚČASTI A POVINNOSTI ODDÍLŮ A DRUŽSTEV
10. NÁLEŽITOSTI
11. SYSTÉM SOUTĚŽE
12. HODNOCENÍ VÝSLEDKŮ
13. POSTUPY
14. SESTUPY
18. ZÁPISY O UTKÁNÍ

C2) ADRESÁŘ - uveden ve VIS

Skupina A (1-M-A)

1. VSK MFF UK PRAHA
2. TJ SOKOL DOBŘICHOVICE
3. VK DUKLA LIBEREC „B“
4. VK LVI PRAHA „B“
5. USK SLAVIA PLZEŇ
6. VK ČESKÉ BUDĚJOVICE „B“
7. TJ ČZU PRAHA

Skupina B (1-M-B)

1. TJ SLAVIA HRADEC KRÁLOVÉ
2. TJ SOKOL BUČOVICE
3. TJ SPARTAK VELKÉ MEZIŘÍČÍ
4. VK BRNO
5. TJ HOLUBICE
6. SK VOLEJBAL KOLÍN
7. BLUE VOLLEY OSTRAVA

C3) ROZLOSOVÁNÍ

Sk. A (1-M-A) <http://www.cvf.cz/rozpisy-vysledky/?soutez=1-M&skupina=1-M-A>

Sk. B (1-M-B) <http://www.cvf.cz/rozpisy-vysledky/?soutez=1-M&skupina=1-M-B>

C1) VŠEOBECNÁ A TECHNICKÁ USTANOVENÍ - DOPLNĚNÍ

2. POŘADATEL

- 2. část - losem (1. kolo - družstva 1. části 1-M-A)
- 3. část (1-8) - první dvě a případné 5. utkání u lépe umístěného družstva po 2. části
- (3-4) - u lépe umístěného družstva po 2. části
- (9-14) - losem

3. HRACÍ TERMÍNY A ZAČÁTKY UTKÁNÍ

- 2. část (1-6) - **12** - 08 09 15
- **01** - 12 19 26
- (7-14) - **12** - 08 09 15 16
- **01** - 12 19 20 26
- 3. část (1-8) 1. kolo - **02** - 02 03 09 10 16
- 2. kolo - **02** - 23 24
- **03** - 08 09 15
- 3. kolo (F) - **03** - 22 23 29 30
- **04** - 06
- (o 3. místo) - **03** - 22
- (9-14) - **02** - 02 03 09 16 23
- **03** - 01 08 09 15 22

Začátky utkání (tolerance): 1. a 2. část pá 18 hod. (18 - 20), so 17 hod. (13 - 19)
3. část pá 18 hod. (18 - 20), so 15 hod. (11 - 18)

Hrací termín pátek nebo sobota dle volby pořadatele (sobota nelze, pokud se hraje EX-U22,20M).

V termínech 3. části nesmí být prokazatelně jinou akcí obsazená hala důvodem pro soupeře nesouhlasit s přeložením utkání. V tomto případě bude utkání odehráno jeden den po termínu daném Rozpisem soutěže. O změně termínu musí pořadatel neprodleně informovat STK ČVS a ostatní zúčastněné strany.

7. PŘEDPIS

Hraje se míči:

- GALA BV5595S, BV5591S
- MOLTEN V5M5000
- MIKASA V200W, V300W

V utkání se použijí 3 míče s podavači.

9. PODMÍNKY ÚČASTI A POVINNOSTI ODDÍLŮ A DRUŽSTEV

a) Oddíly musí zajistit:

- hrací plochu a vybavení hřiště v souladu s Pravidly volejbalu

b) Pořadatel je dále povinen zajistit:

- při delegaci delegáta ČVS podmínky v souladu se „Statutem“ - viz [Příloha č. 8](#)
- při utkáních používání aplikace eScoresheet dle manuálu uvedeného v [Příloze č. 18](#)

- c) Na základě usnesení Výboru ČVS č. 09/24 budou výjimky z rozměrů haly (mimo povolené tolerance uvedené v [Příloze č. 26](#) Kategorizace sportovní hal) uděleny na základě individuální žádosti zpoplatněné částkou 50.000,- Kč a družstvo hrající v této hale nemůže postoupit do baráže o EX-M.
Osvětlení v halách nesplňující požadované parametry musí být napraveno do konce soutěžního období 2023/2024 a družstvo nemůže v této hale odehrát baráž o EX-M.

10. NÁLEŽITOSTI

Přeřazování hráčů podle čl. 8 SŘV a doplňování soupisek je možné pouze do termínu:

31. 1. 2024

11. SYSTÉM SOUTĚŽE

- 1. část - dlouhodobě každý s každým 2x ve 2 skupinách po 7 družstvech
- 2. část - dlouhodobě každý s každým 2x ve 2 skupinách po 6 a 8 družstvech
- 3. část (1-8) - tříkolové play-off
 - 1. kolo: (1-8) na tři vítězná utkání 1-8, 2-7, 3-6 a 4-5
 - 2. kolo: (1-4) na tři vítězná utkání (vítěz 1. kola s nejlepším umístěním po 2. části proti vítězi 1. kola s nejhorším umístěním po 2. části a vítěz 1. kola s druhým nejlepším umístěním po 2. části proti vítězi 1. kola s druhým nejhorším umístěním po 2. části)
 - 3. kolo: (1-2) na tři vítězná utkání, vítězná družstva 2. kola (3-4) na jedno utkání, poražená družstva 2. kola (9-14) dlouhodobě každý s každým 2x

12. HODNOCENÍ VÝSLEDKŮ

- 2. část - družstvům se započítávají výsledky vzájemných utkání z 1. části
- 3. část (9-14) - družstvům se započítávají výsledky po 2. části
- polovina soutěže podle čl. 28 odst. 4 SŘV: **1. část**
- pořadí družstev na 5. - 8. místě bude stanoveno po odehrání 1. kola 3. části podle vzájemného umístění po 2. části

13. POSTUPY

- 1. část - družstva na 1. - 3. místě postoupí do 2. části (1-6)
 - družstva na 4. - 7. místě postoupí do 2. části (7-14)
- 2. část - družstva na 1. - 8. místě postoupí do 3. části (1-8)
 - družstva na 9. - 14. místě postoupí do 3. části (9-14)
- 3. část - vítěz postoupí do baráže o postup do EX-M

14. SESTUPY

- 3. část - družstvo na 13. sestoupí do kvalifikace o postup do 1-M
 - družstvo na 14. sestoupí do 2-M

18. ZÁPISY O UTKÁNÍ

Vede se elektronicky dle manuálu pro použití aplikace eScoresheet - viz [Příloha č. 18](#).

1. LIGA ŽENY (1-Z)

C1) VŠEOBECNÁ A TECHNICKÁ USTANOVENÍ - DOPLNĚNÍ

2. POŘADATEL
3. HRACÍ TERMÍNY A ZAČÁTKY UTKÁNÍ
7. PŘEDPIS
9. PODMÍNKY ÚČASTI A POVINNOSTI ODDÍLŮ A DRUŽSTEV
10. NÁLEŽITOSTI
11. SYSTÉM SOUTĚŽE
12. HODNOCENÍ VÝSLEDKŮ
13. POSTUPY
14. SESTUPY
18. ZÁPISY O UTKÁNÍ

C2) ADRESÁŘ - uveden ve VIS

Skupina A (1-Z-A)

1. TJ LOKOMOTIVA PLZEŇ
2. TJ SOKOL NUSLE PRAHA
3. VK DUKLA LIBEREC „B“
4. TJ SOKOL DOBŘICHOVICE
5. VOLEJBAL RUDOLFOV
6. VK ČESKÉ BUDĚJOVICE

Skupina B (1-Z-B)

1. TJ SLAVIA HRADEC KRÁLOVÉ
2. TJ TATRAN STŘEŠOVICE
3. NÁRODNÍ VOLEJ. CENTRUM ČVS
4. VOLEJBALOVÝ KLUB HRONOV
5. VK LVI PRAHA
6. VK PROSTĚJOV „B“

C3) ROZLOSOVÁNÍ

Skupina A (1-Z-A) <http://www.cvf.cz/rozpisy-vysledky/?soutez=1-Z&skupina=1-Z-A>

Skupina B (1-Z-B) <http://www.cvf.cz/rozpisy-vysledky/?soutez=1-Z&skupina=1-Z-B>

C1) VŠEOBECNÁ A TECHNICKÁ USTANOVENÍ - DOPLNĚNÍ

Do soutěže 1-Z je v souladu s čl. 4, odst. 2, písm. d) SŘV zařazeno družstvo Národního volejbalového centra ČVS (dále jen „NVC ČVS“), a to za následujících podmínek:

- pro soutěžní období 2023/24 poskytne NVC ČVS své právo startu v soutěži 1-Z družstvu VK Královo Pole „B“ tak, aby bylo řádným účastníkem soutěže a nedošlo k navýšení počtu družstev a hracích termínů,
- pro soutěžní období 2024/25 bude právo startu v soutěži 1-Z družstvu VK Královo Pole „B“ navráceno.

2. POŘADATEL

- 2. část - (1-6) - losem (1. kolo - družstva 1. části 1-Z-A)
- (7-12) - losem (1. kolo - družstva 1. části 1-Z-A)
- 3. část - (1-8) - první utkání u hůře umístěného družstva po 2. části
- (1-4) - první utkání u hůře umístěného družstva po 2. části
- (1-2) - první dvě utkání u hůře umístěného družstva po 2. části
- (3-4) - u lépe umístěného družstva po 2. části

3. HRACÍ TERMÍNY A ZAČÁTKY UTKÁNÍ

- 2. část - **01** - 12 13 19 20
- **02** - 02 03 09 10 23 24
- **03** - 01 02
- 3. část (1-8) 1. kolo - **03** - 15 16
2. kolo - **03** - 22 23
3. kolo - **03** - 29 30
- **04** - 05 06 07
o 3. místo - **03** - 29

Začátky utkání (tolerance):

- 1. a 2. část: pá 18 hod. (18 - 19), so 11 hod. (10 - 12)
- 3. část: pá 18 hod. (18 - 19), so 17 hod. (16 - 18)
- 3. část (finále): pá 18 hod. (18 - 19), so 11 hod. (10 - 12), ne 11 hod. (10 - 12)

Družstvo NVC ČVS bude mít z důvodu přípravy reprezentačního družstva hrací termíny v sobotu 2 utkání.

7. PŘEDPIS

Hraje se míči:

- GALA BV5595S, BV5591S
- MOLTEN V5M5000
- MIKASA V200W, V300W

V utkání se použijí 3 míče s podavači.

9. PODMÍNKY ÚČASTI A POVINNOSTI ODDÍLŮ A DRUŽSTEV

a) Oddíly musí zajistit:

- hrací plochu a vybavení hřiště v souladu s Pravidly volejbalu
- zabezpečit hodnocení rozhodčích dle Metodických pokynů - viz [Příloha č. 7](#)

b) Pořadatel je dále povinen zajistit:

- při utkáních používání aplikace eScoresheet dle manuálu uvedeného v [Příloze č. 18](#)
- c) Na základě usnesení Výboru ČVS č. 09/24 budou výjimky z rozměrů haly (mimo povolené tolerance uvedené v [Příloze č. 26](#) Kategorizace sportovní hal) uděleny na základě individuální žádosti zpoplatněné částkou 50.000,- Kč a družstvo hrající v této hale nemůže postoupit do baráže o EX-Z.
Osvětlení v halách nesplňující požadované parametry musí být napraveno do konce soutěžního období 2023/2024 a družstvo nemůže v této hale odehrát baráž o EX-Z.

10. NÁLEŽITOSTI

Přeřazování hráček podle čl. 8 SŘV a doplňování soupisek je možné pouze do termínu:

31. 1. 2024

11. SYSTÉM SOUTĚŽE

1. část - každý s každým 4x ve dvou skupinách po 6 družstvech (1-Z-A a 1-Z-B)
2. část - každý s každým 4x ve dvou skupinách po 6 družstvech (1-6 a 7-12)
3. část - (1-8) tříkolové play-off (bez účasti NVC ČVS)
 1. kolo (1-8) na dvě vítězná utkání 1-8, 2-7, 3-6, 4-5
 2. kolo (1-4) na dvě vítězná utkání (vítěz 1. kola s nejlepším umístěním po 2. části proti vítězi 1. kola s nejhorším umístěním po 2. části a vítěz 1. kola s druhým nejlepším umístěním po 2. části proti vítězi 1. kola s druhým nejhorším umístěním po 2. části)
 3. kolo (1-2) na tři vítězná utkání, vítězná družstva 2. kola (3-4) na jedno vítězné utkání, poražená družstva 2. kola

12. HODNOCENÍ VÝSLEDKŮ

- 2. část - družstvům se započítávají výsledky vzájemných utkání z 1. části
- 3. část - při rovnosti vítězství po 2 utkáních (1. a 2. kolo) bude uplatněno pravidlo „zlatého setu“ - viz [Příloze č. 12](#)
- pořadí družstev na 5. - 8. místě bude stanoveno po odehrání 1. kola 3. části podle vzájemného umístění po 2. části soutěže
- polovina soutěže podle čl. 28 odst. 4 SŘV: **1. část**

13. POSTUPY

1. část - družstva na 1. - 3. místech ve skupinách postoupí do 2. části (1-6)
- družstva na 4. - 6. místech ve skupinách postoupí do 2. části (7-12)
2. část - družstva na 1. - 8. místech postoupí do 3. části (1-8)
3. část - družstvo na 1. místě postoupí do baráže o postup do EX-Z

14. SESTUPY

3. část - družstvo na posledním místě (vyjma NVC ČVS) sestoupí do kvalifikace o postup do 1-Z

18. ZÁPISY O UTKÁNÍ

Vede se elektronicky dle manuálu pro použití aplikace eScoresheet - viz [Příloha č. 18](#).

2. LIGA MUŽI (2-M)

C1) VŠEOBECNÁ A TECHNICKÁ USTANOVENÍ - DOPLNĚNÍ

3. HRACÍ TERMÍNY A ZAČÁTKY UTKÁNÍ
5. ÚHRADA NÁKLADŮ
9. PODMÍNKY ÚČASTI A POVINNOSTI ODDÍLŮ A DRUŽSTEV
10. NÁLEŽITOSTI
11. SYSTÉM SOUTĚŽE
12. HODNOCENÍ VÝSLEDKŮ
13. POSTUPY
14. SESTUPY

C2) ADRESÁŘ - uveden ve VIS

Skupina A (2-M-A)

1. ---
2. Kladno volejbal CZ „B“
3. SK PROSEK PRAHA
4. volejbal Domažlice
5. TJ PRAGA
6. volejbalový klub Příbram „B“
7. TJ NETOLICE 1892
8. volejbal Modřany
9. TJ LOKOMOTIVA ČESKÁ LÍPA
10. VK KARLOVARSKO „B“

Skupina B (2-M-B)

1. volejbalový klub Hronov
2. TJ Žďár nad Sázavou
3. TJ Sokol Pardubice I.
4. TJ Sokol Mnichovo Hradiště
5. VK DVŮR KRÁLOVÉ NAD LABEM
6. TJ Sokol Letovice
7. TJ Jiskra Havlíčkův Brod
8. volejbalový klub Choceň
9. TJ SVITAVY
10. volejbalový klub Malá Skála
11. ČVS-SCM-U17 (RD 2007)

Skupina C (2-M-C)

1. USK Slávie Ostrav. univerzita
2. VSK Staré Město
3. SKP Kometa Brno
4. SVK Nový Jičín
5. SK Kojetín 2016 „B“
6. TJ Sokol Brno - Jih
7. TJ Sokol Šlapanice u Brna
8. volejbalové sdružení Drásov
9. ---
10. SK Kojetín 2016 „A“

C3) ROZLOSOVÁNÍ

Sk. A (2-M-A) <http://www.cvf.cz/rozpisy-vysledky/?soutez=2-M&skupina=2-M-A>

Sk. B (2-M-B) <http://www.cvf.cz/rozpisy-vysledky/?soutez=2-M&skupina=2-M-B>

Sk. C (2-M-C) <http://www.cvf.cz/rozpisy-vysledky/?soutez=2-M&skupina=2-M-C>

C1) VŠEOBECNÁ A TECHNICKÁ USTANOVENÍ - DOPLNĚNÍ

3. HRACÍ TERMÍNY A ZAČÁTKY UTKÁNÍ

Začátky utkání (tolerance): 10 a 14 hod. (9 - 15)

Družstvo SCM-ČVS-U17 (RD 2007) má řádný termín v neděli. Výjimky viz rozlosování.

5. ÚHRADA NÁKLADŮ

Družstvům 2-M-B budou kompenzovány jízdní výdaje k utkání s SCM-ČVS ve výši dle prováděcího předpisu „Cestovní náhrady členů ČVS“, který provádí směrnici č. 09/2011 „Hospodaření v ČVS“ pro max. 4 osobní automobily.

9. PODMÍNKY ÚČASTI A POVINNOSTI ODDÍLŮ A DRUŽSTEV

Oddíly musí zajistit:

- hodnocení rozhodčích dle Metodických pokynů - viz [Příloha č. 7](#)

10. NÁLEŽITOSTI

Přeřazování hráčů podle čl. 8 odst. a doplňování soupisek je možné pouze do termínu:

31. 1. 2024

11. SYSTÉM SOUTĚŽE

Každý s každým 4x ve 3 skupinách po 10 družstvech (2-M-A,B,C).

Do skupiny B je zařazeno družstvo SCM-ČVS-U17 (RD 2007), které sehraje s každým jedno utkání).

12. HODNOCENÍ VÝSLEDKŮ

- polovina soutěže podle čl. 28 odst. 4 SŘV: **18. kolo**
- družstvům se započítávají výsledky utkání s družstvem SCM-ČVS-U17 (RD 2007)

13. POSTUPY

Vítězná družstva jednotlivých skupin postoupí do kvalifikace o postup do 1-M.

14. SESTUPY

Družstva na 10. místech ve skupinách a dvě nejhorší družstva na 9. místech ve skupinách sestoupí do příslušných KP.

Nejlepší družstvo na 9. místě ve skupině sestoupí do kvalifikace o postup do 2-M.

Pro srovnání družstev na stejných místech se postupuje dle čl. 28, odst. 2) SŘV. Při nestejném počtu účastníků v jednotlivých skupinách se výsledky přepočítají na % zisk bodů, popř. výher.

2. LIGA ŽENY (2-Z)

C1) VŠEOBECNÁ A TECHNICKÁ USTANOVENÍ - DOPLNĚNÍ

3. HRACÍ TERMÍNY A ZAČÁTKY UTKÁNÍ
9. PODMÍNKY ÚČASTI A POVINNOSTI ODDÍLŮ A DRUŽSTEV
10. NÁLEŽITOSTI
11. SYSTÉM SOUTĚŽE
12. HODNOCENÍ VÝSLEDKŮ
13. POSTUPY
14. SESTUPY

C2) ADRESÁŘ - uveden ve VIS

Skupina A (2-Z-A)

1. Kladno volejbal CZ
2. TJ Slovan Chabařovice
3. S V B C
4. volejbal Domažlice
5. volejbalový klub Tuchlovice
6. TJ Sokol Mnichovo Hradiště
7. TJ Kralupy
8. TJ Lokomotiva Plzeň „B“
9. VSK Spartak Děčín
10. TJ Lokomotiva Liberec I

Skupina B (2-Z-B)

1. VSK ČVUT Praha
2. TJ Jiskra Havlíčkův Brod
3. TJ Tatran Střešovice „B“
4. TJ Bohemians Praha
5. TJ Sokol Žižkov I
6. TJ Sokol Brno - Juliánov
7. volejbal červený Kostelec
8. TJ Sokol Česká Třebová
9. VK Brno „B“
10. TJ Sokol Nové Veselí

Skupina C (2-Z-C)

1. TJ Lokomotiva Břeclav
2. TJ Ostrava „B“
3. Školní sportovní klub Bílovec
4. Volleyball Club Kroměříž
5. Sportovní kluby Slavičín
6. TJ Ostrava „C“
7. TJ Sokol Šlapanice u Brna
8. TJ Sokol Frýdek - Místek „B“
9. SVK Nový Jičín
10. SK P.E.M.A. Opaava

C3) ROZLOSOVÁNÍ

Sk. A (2-Z-A) <http://www.cvf.cz/rozpisy-vysledky/?soutez=2-Z&skupina=2-Z-A>

Sk. B (2-Z-B) <http://www.cvf.cz/rozpisy-vysledky/?soutez=2-Z&skupina=2-Z-B>

Sk. C (2-Z-C) <http://www.cvf.cz/rozpisy-vysledky/?soutez=2-Z&skupina=2-Z-C>

C1) VŠEOBECNÁ A TECHNICKÁ USTANOVENÍ - DOPLNĚNÍ

3. HRACÍ TERMÍNY A ZAČÁTKY UTKÁNÍ

Začátky utkání (tolerance): 10 a 14 hod. (9 - 15)

9. PODMÍNKY ÚČASTI A POVINNOSTI ODDÍLŮ A DRUŽSTEV

Oddíly musí zajistit:

- hodnocení rozhodčích dle Metodických pokynů - viz [Příloha č. 7](#)

10. NÁLEŽITOSTI

Přeřazování hráček podle čl. 8 odst. a doplňování soupisek je možné pouze do termínu:

31. 1. 2024

11. SYSTÉM SOUTĚŽE

Každý s každým 4x ve 3 skupinách po 10 družstvech (2-Z-A,B,C).

12. HODNOCENÍ VÝSLEDKŮ

- polovina soutěže podle čl. 28 odst. 4 SŘV: **18. kolo**

13. POSTUPY

Vítězná družstva jednotlivých skupin postoupí do kvalifikace o postup do 1-Z.

14. SESTUPY

Družstva na 10. místech ve skupinách a dvě nejhorší družstva na 9. místech ve skupinách sestoupí do příslušných KP.

Nejlepší družstvo na 9. místě ve skupině sestoupí do kvalifikace o postup do 2-Z.

Pro srovnání družstev na stejných místech se postupuje dle čl. 28, odst. 2) SŘV. Při nestejném počtu účastníků v jednotlivých skupinách se výsledky přepočítají na % zisk bodů, popř. výher.

EXTRALIGA KATEGORIE U22 CHLAPCŮ (EX-U22M)

C1) VŠEOBECNÁ A TECHNICKÁ USTANOVENÍ - DOPLNĚNÍ

2. POŘADATEL
3. HRACÍ TERMÍNY A ZAČÁTKY UTKÁNÍ
5. ÚHRADA NÁKLADŮ
7. PŘEDPIS
8. START HRÁČŮ
9. PODMÍNKY ÚČASTI A POVINNOSTI ODDÍLŮ A DRUŽSTEV
10. NÁLEŽITOSTI
11. SYSTÉM SOUTĚŽE
12. HODNOCENÍ VÝSLEDKŮ
13. POSTUPY
14. SESTUPY

C2) ADRESÁŘ - uveden ve VIS

Skupina A (EX-U22M-A)

1. VK ČESKÉ BUDĚJOVICE
2. VK OSTRAVA, S.R.O.
3. TJ SVITAVY
4. TJ SOKOL ŠLAPANICE U BRNA
5. VAM OLOMOUC

Skupina C (EX-U22M-C)

1. VK DUKLA LIBEREC
2. VK BRNO TJ ORION PRAHA
3. TJ SLAVIA HRADEC KRÁLOVÉ
4. VK BENÁTKY NAD JIZEROU
5. VK SPORT RYCHNOV NAD KNĚŽNOU

Skupina B (EX-U22M-B)

1. VOLEJBALOVÝ KLUB PŘÍBRAM
2. VK KARLOVARSKO
3. VSK ZLÍN
4. SK VOLEJBAL ÚSTÍ NAD LABEM
5. Kladno volejbal CZ

Skupina D (EX-U22M-D)

1. SK VOLEJBAL KOLÍN
2. SK KOJETÍN 2016
3. TJ SPARTAK VELKÉ MEZIŘÍČÍ
4. SK PROSEK PRAHA
5. BLUE VOLLEY OSTRAVA

C3) ROZLOSOVÁNÍ

Celkové pořadí (EX-U22M)

<http://www.cvf.cz/souteze/soutez/?soutez=EX-U22M&skupina=EX-U22M>

Sk. A (EX-U22M-A)

<https://www.cvf.cz/souteze/soutez/?soutez=EX-U22M&skupina=ex-u22m-1a&sezona=2023%2F24>

Sk. B (EX-U22M-B)

<https://www.cvf.cz/souteze/soutez/?soutez=EX-U22M&skupina=ex-u22m-1b&sezona=2023%2F24>

Sk. C (EX-U22M-C)

<https://www.cvf.cz/souteze/soutez/?soutez=EX-U22M&skupina=ex-u22m-1c&sezona=2023%2F24>

Sk. D (EX-U22M-D)

<https://www.cvf.cz/souteze/soutez/?soutez=EX-U22M&skupina=ex-u22m-1d&sezona=2023%2F24>

C1) VŠEOBECNÁ A TECHNICKÁ USTANOVENÍ - DOPLNĚNÍ

2. POŘADATEL

1. část - nejlépe umístěná družstva z předcházejícího soutěžního období EX-U22M
2. a 3. část - budou určeni dle aktuálního vývoje soutěže. Právo pořádat 1. turnaj má nejlépe umístěné družstvo po 1. části, které ještě turnaj nepořádalo.
2. - 5. turnaj má právo pořádat nejlépe umístěné družstvo v průběžném pořadí, které turnaj ještě nepořádalo. Při rovnosti bodů rozhoduje lepší umístění na předcházejícím turnaji.
V případě nedostatku pořadatelů má STK ČVS po dohodě se svazovým trenérem pro chlapeckou složku právo určit pořadatele z řad dotovaných Sportovních středisek ČVS. V krajním případě turnaj uspořádá ČVS s tím, že veškeré náklady budou rozúčtovány mezi zúčastněná družstva.
4. část (1-8) - bude určen na základě výběrového řízení

3. HRACÍ TERMÍNY A ZAČÁTKY UTKÁNÍ

2. část - **11** - 18 19
- **01** - 13 14
- **02** - 10 11
3. část - **03** - 16 17
- **04** - 27 28
4. část - **05** - 16 17 18 19

Začátky utkání (tolerance):

1. - 3. část: so od 10 hod. ne od 9 hod.
4. část (1-8) čt od 15 hod. pá+so od 10 hod. ne od 9 hod.

V případě termínových kolizí soutěže s programem reprezentačních družstev mládeže si STK ČVS vyhrazuje právo termíny soutěže / turnajů upravit nebo změnit.

5. ÚHRADA NÁKLADŮ

Družstva se v 1. - 3. části částečně podílejí na nákladech na rozhodčí ve prospěch pořadatelů turnajů ve výši 3.400,- Kč. Družstva částku zaplatí pořadateli proti potvrzení před zahájením turnajů.

V případě uspořádání turnaje ČVS uhradí zúčastněná družstva rovným dílem veškeré skutečně vynaložené náklady. Konkrétní výše bude určena po odehrání turnaje na základě vyúčtování celé akce.

Pořadateli finálového turnaje (4. část) budou ČVS uhrazeny přímé náklady na rozhodčí (formou odměny dle uzavřené příkazní smlouvy).

V případě, že se do výběrového řízení nikdo nepřihlásí, příp. nebude nikdo vybrán, finálový turnaj uspořádá ČVS s tím, že zúčastněná družstva uhradí rovným dílem veškeré skutečně vynaložené náklady. Konkrétní výše bude určena po odehrání turnaje na základě vyúčtování celé akce.

7. PŘEDPIS

Hraje se míči GALA BV5595S nebo BV5591S. V utkání se použijí 3 míče s podavači.

Závěrečný ceremoniál viz [Příloha č. 17](#).

8. START HRÁČŮ

Start „H“ hráčů na finálovém turnaji 4. části je povolen jen za předpokladu, že hráč za hostující družstvo startoval (viz čl. 5, bod 1. SŘV) v soutěžním období 2023/24 v EX-U22M (1. - 3. část) nejméně v 50 % utkání.

9. PODMÍNKY ÚČASTI A POVINNOSTI ODDÍLŮ A DRUŽSTEV

Pořadatel je dále povinen zajistit:

- hrací plochu a vybavení hřiště v souladu s Pravidly volejbalu.

10. NÁLEŽITOSTI

Přeřazování hráčů podle čl. 8 a doplňování soupisek je možné pouze do termínu:

31. 1. 2024

11. SYSTÉM SOUTĚŽE

1. část - 1 turnaj ve 4 skupinách po 5 družstvech (EX-U22M-A,B,C,D)
sk. A (1,8,9,16,17) sk. B (2,7,10,15,18)
sk. C (3,6,11,14,19) sk. D (4,5,12,13,20)
2. část - 3 turnaje ve 4 skupinách po 5 družstvech (1-5, 6-10, 11-15, 16-20)
3. část - 2 turnaje ve 4 skupinách po 5 družstvech (1-5, 6-10, 11-15, 16-20)
4. část - 1. kolo (1-8) - jednorázový turnaj ve 2 skupinách po 4 družstvech (sk. F1 - 1, 5, 4, 8 a sk. F2 - 2, 6, 3, 7)
2. kolo (1-8) - play-off na jedno utkání o konečné umístění
(1-4) - 1.F1 - 2.F2, 1.F2 - 2.F1
(1-2, 3-4) V (1.F1 - 2.F2) - V (1.F2 - 2.F1), P (1.F1 - 2.F2) - P (1.F2 - 2.F1)
(5-8) - 3.F1 - 4.F2, 3.F2 - 4.F1
(5-6, 7-8) V (3.F1 - 4.F2) - V (3.F2 - 4.F1), P (3.F1 - 4.F2) - P (3.F2 - 4.F1)

Jednotlivé turnaje jsou považovány za 1 kolo, tj. hráč nemůže v průběhu turnaje startovat za 2 různá družstva !!!

12. HODNOCENÍ VÝSLEDKŮ

- každá část se hodnotí samostatně
- 2. a 3. část - 1. místo - 20 bodů, 2. m. - 19 b., 3. m. - 18 b., ... 19. m. - 2 b., 20. m. - 1 b.
- v případě, že se družstvo turnaje nezúčastní, obdrží 0 bodů bez ohledu na to, v jaké výkonnostní skupině se nachází
- pořadí se stanoví na základě součtu bodů dosažených na jednotlivých turnajích 2. a 3. části
- v případě rovnosti bodů v tabulce po odehrání 3. části rozhoduje o pořadí lepší umístění na závěrečném turnaji
- polovina soutěže podle čl. 28 odst. 4 SŘV: **2. část**

13. POSTUPY

1. část
- družstva na 1. místech ve skupinách a nejlepší družstvo na 2. místě ve skupinách postoupí do 2. části (1-5)
 - zbylá družstva na 2. místech ve skupinách a 2 nejlepší družstva na 3. místech ve skupinách postoupí do 2. části (6-10)
 - zbylá družstva na 3. místech ve skupinách a 3 nejlepší družstva na 4. místech ve skupinách postoupí do 2. části (11-15)
 - zbylé družstvo na 4. místě ve skupině a družstva na 5. místech ve skupinách postoupí do 2. části (16-20)
 - pro porovnání družstev na stejných místech se postupuje dle čl. 28, odst. 2) SŘV (při nestejném počtu účastníků v jednotlivých skupinách se do porovnání nezapočítává výsledek s posledním družstvem v dané skupině)
2. část
- družstva na 1. a 2. místě ve skupině (6-10) postoupí do skupiny (1-5)
 - družstva na 1. a 2. místě ve skupině (11-15) postoupí do skupiny (6-10)
 - družstva na 1. a 2. místě ve skupině (16-20) postoupí do skupiny (11-15)
3. část
- družstvo na 1. místě ve skupině (6-10) postoupí do skupiny (1-5)
 - družstvo na 1. místě ve skupině (11-15) postoupí do skupiny (6-10)
 - družstvo na 1. místě ve skupině (16-20) postoupí do skupiny (11-15)
 - družstva na 1. - 8. místě v průběžném pořadí postoupí do 4. části
4. část
- družstva na 1. a 2. místě ve skupinách postoupí do 2. kola (1-4), vítězové o 1. - 2. místo, poražení o 3. - 4. místo
 - družstva na 3. a 4. místě ve skupinách postoupí do 2. kola (5-8), vítězové o 5. - 6. místo, poražení o 7. - 8. místo

14. SESTUPY

2. část
- družstva na 4. a 5. místě ve skupině (1-5) sestoupí do skupiny (6-10)
 - družstva na 4. a 5. místě ve skupině (6-10) sestoupí do skupiny (11-15)
 - družstva na 4. a 5. místě ve skupině (11-15) sestoupí do skupiny (16-20)
3. část
- družstvo na 5. místě ve skupině (1-5) sestoupí do skupiny (6-10)
 - družstvo na 5. místě ve skupině (6-10) sestoupí do skupiny (11-15)
 - družstvo na 5. místě ve skupině (11-15) sestoupí do skupiny (16-20)
 - družstva na 19. - 20. místě v konečném pořadí sestoupí do kvalifikace o postup do EX-U22M

EXTRALIGA KATEGORIE U22 DÍVEK (EX-U22Z)

C1) VŠEOBECNÁ A TECHNICKÁ USTANOVENÍ - DOPLNĚNÍ

2. POŘADATEL
3. HRACÍ TERMÍNY A ZAČÁTKY UTKÁNÍ
5. ÚHRADA NÁKLADŮ
7. PŘEDPIS
8. START HRÁČEK
9. PODMÍNKY ÚČASTI A POVINNOSTI ODDÍLŮ A DRUŽSTEV
10. NÁLEŽITOSTI
11. SYSTÉM SOUTĚŽE
12. HODNOCENÍ VÝSLEDKŮ
13. POSTUPY
14. SESTUPY

C2) ADRESÁŘ - uveden ve VIS

Skupina A (EX-U22Z-A)

1. VK DUKLA LIBEREC
2. TJ TATRAN STŘEŠOVICE
3. VOLLEYBALL NYMBURK

Skupina B (EX-U22Z-B)

1. TJ OSTRAVA
2. VOLEJBAL PŘEROV
3. TJ JUNIOR BRNO

Skupina C (EX-U22Z-C)

1. PVK OLYMP PRAHA
2. VK KRÁLOVO POLE
3. TJ LOKOMOTIVA PLZEŇ

Skupina D (EX-U22Z-D)

1. TJ SLAVIA HRADEC KRÁLOVÉ
2. VK LVI PRAHA
3. TJ SOKOL ŠTERNBERK

C3) ROZLOSOVÁNÍ

Celkové pořadí (EX-U22Z)

<http://www.cvf.cz/souteze/soutez/?soutez=ex-u22z>

Sk. A (EX-U22Z-A)

<https://www.cvf.cz/souteze/soutez/?soutez=EX-U22Z&skupina=ex-u22z-1a&sezona=2023%2F24>

Sk. B (EX-U22Z-B)

<https://www.cvf.cz/souteze/soutez/?soutez=EX-U22Z&skupina=ex-u22z-1b&sezona=2023%2F24>

Sk. C (EX-U22Z-C)

<https://www.cvf.cz/souteze/soutez/?soutez=EX-U22Z&skupina=ex-u22z-1c&sezona=2023%2F24>

Sk. D (EX-U22Z-D)

<https://www.cvf.cz/souteze/soutez/?soutez=EX-U22Z&skupina=ex-u22z-1d&sezona=2023%2F24>

C1) VŠEOBECNÁ A TECHNICKÁ USTANOVENÍ - DOPLNĚNÍ

2. POŘADATEL

1. část - nejlépe umístěná družstva z předcházejícího soutěžního období EX-U22Z
2. část - budou určeni dle aktuálního vývoje soutěže. Právo pořádat 1. turnaj má nejlépe umístěné družstvo po 1. části, které ještě turnaj nepořádalo.
2. - 6. turnaj má právo pořádat nejlépe umístěné družstvo v průběžném pořadí, které turnaj ještě nepořádalo. Při rovnosti bodů rozhoduje lepší umístění na předcházejícím turnaji.
V případě nedostatku pořadatelů má STK ČVS po dohodě se svazovým trenérem pro dívčí složku právo určit pořadatele z řad dotovaných Sportovních středisek ČVS. V krajním případě turnaj uspořádá ČVS - viz bod 5.
3. část (1-6) - bude určen na základě výběrového řízení

3. HRACÍ TERMÍNY A ZAČÁTKY UTKÁNÍ

- | | | |
|---------------|------|---------------|
| 2. část | - 10 | - 08 |
| | - 11 | - 05 26 |
| | - 01 | - 21 |
| | - 02 | - 11 |
| | - 03 | - 03 |
| 3. část (1-6) | - 04 | - 25 26 27 28 |

Začátky utkání (tolerance):

- | | | |
|----------------|-----------------|--|
| 1. a 2. část: | ne | 10, 13:30 a 17 hod. |
| 3. část: (1-6) | čt, pá, so a ne | - bude určeno dle dohody s pořadatelem (finále a utkání o 3. místo v neděli odpoledne) |

V případě termínových kolizí soutěže s programem reprezentačních družstev mládeže si STK ČVS vyhrazuje právo termíny soutěže / turnajů upravit nebo změnit

5. ÚHRADA NÁKLADŮ

V případě uspořádání turnaje ČVS uhradí zúčastněná družstva rovným dílem veškeré skutečně vynaložené náklady. Konkrétní výše bude určena po odehrání turnaje na základě vyúčtování celé akce.

Pořadatelé finálového turnaje (3. část) budou ČVS uhrazeny přímé náklady na rozhodčí (formou odměny dle uzavřené příkazní smlouvy).

7. PŘEDPIS

Hraje se míči GALA BV5595S nebo BV5591S. V utkání se použijí 3 míče s podavači. Závěrečný ceremoniál viz [Příloha č. 17](#).

8. START HRÁČEK

Start „H“ hráček na turnaji 3. části je povolen jen za předpokladu, že hráčka za hostující družstvo startovala (viz čl. 5, bod 1. SŘV) v soutěžním období 2023/24 v EX-U22Z (1. a 2. část) nejméně v 50 % utkání. Toto neplatí pro hráčky Národního volejbalového centra, a to vždy max. pro jednu takovou hráčku v družstvu.

9. PODMÍNKY ÚČASTI A POVINNOSTI ODDÍLŮ A DRUŽSTEV

Pořadatel je dále povinen zajistit:

- videozáznamy jednotlivých utkání a uložit je do úložiště, které bude zpřístupněné všem družstvům.

10. NÁLEŽITOSTI

Přeřazování hráček podle čl. 8 a doplňování soupisek je možné pouze do termínu:

31. 1. 2024

11. SYSTÉM SOUTĚŽE

1. část - 1 turnaj ve 4 skupinách po 3 družstvech (EX-U22Z-A,B,C,D)
sk. A (1,8,9) sk. B (2,7,10) sk. C (3,6,11) sk. D (4,5,12)
2. část - 6 turnajů ve 4 skupinách po 3 družstvech (1-3, 4-6, 7-9, 10-12)
3. část (1-6) - 2 skupiny po 3 družstvech (1,3,6) a (2,4,5) s následným utkáním o 5. místo (družstva na 3. místech ve skupinách), semifinále (křížem) a utkání o 3. místo a finále

Jednotlivé turnaje jsou považovány za 1 kolo, tj. hráčka nemůže v průběhu turnaje startovat za 2 různá družstva !!!

12. HODNOCENÍ VÝSLEDKŮ

- každá část se hodnotí samostatně
- 2. část - 1. místo - 12 bodů, 2. m. - 11 b., 3. m. - 10 b., ... 11. m. - 2 b., 12. m. - 1 b.
- v případě, že se družstvo turnaje nezúčastní, obdrží 0 bodů bez ohledu na to, v jaké výkonnostní skupině se nachází
- pořadí se stanoví na základě součtu bodů dosažených na jednotlivých turnajích 2. části
- v případě rovnosti bodů v tabulce po odehrání 2. části rozhoduje o pořadí lepší umístění na závěrečném turnaji
- pořadí na 7. - 12. místě bude stanoveno po odehrání 2. části
- polovina soutěže podle čl. 28 odst. 4 SŘV: **3. turnaj 2. části**

13. POSTUPY

1. část - 3 nejlepší družstva na 1. místech ve skupinách postoupí do 2. části (1-3)
 - nejhorší družstvo na 1. místě ve skupinách a 2 nejlepší družstva na 2. místech ve skupinách postoupí do 2. části (4-6)
 - 2 nejhorší družstva na 2. místech ve skupinách a nejlepší družstvo na 3. místě ve skupinách postoupí do 2. části (7-9)
 - zbylá družstva na 3. místech ve skupinách postoupí do 2. části (10-12)
 - pro porovnání družstev na stejných místech se postupuje dle čl. 28, odst. 2) SŘV (při nestejném počtu účastníků v jednotlivých skupinách se do porovnání nezapočítává výsledek s posledním družstvem v dané skupině)
2. část - družstvo na 1. místě ve skupině (4-6) postoupí do skupiny (1-3)
 - družstva na 1. místě ve skupině (7-9) postoupí do skupiny (4-6)
 - družstvo na 1. místě ve skupině (10-12) postoupí do skupiny (7-9)

- družstva na 1. - 6. místě v průběžném pořadí postoupí do 3. části
- 3. část
 - družstva na 1. a 2. místě ve skupinách postoupí do semifinále
 - družstva na 3. místech ve skupinách postoupí do utkání o 5. místo

14. SESTUPY

- 2. část
 - družstvo na 3. místě ve skupině (1-3) sestoupí do skupiny (4-6)
 - družstvo na 3. místě ve skupině (4-6) sestoupí do skupiny (7-9)
 - družstvo na 3. místě ve skupině (7-9) sestoupí do skupiny (10-12)
 - družstva na 11. - 12. místě v konečném pořadí sestoupí do kvalifikace o postup do EX-U22Z

1. LIGA KATEGORIE U22 CHLAPCŮ (1-U22M)

C1) VŠEOBECNÁ A TECHNICKÁ USTANOVENÍ - DOPLNĚNÍ

3. HRACÍ TERMÍNY A ZAČÁTKY UTKÁNÍ
10. NÁLEŽITOSTI
11. SYSTÉM SOUTĚŽE
12. HODNOCENÍ VÝSLEDKŮ
13. POSTUPY

C2) ADRESÁŘ - uveden ve VIS

Skupina A (1-U22M-A)

1. VK ČESKÉ BUDĚJOVICE „B“
2. SK DANSPORT PRAHA
3. SK METEOR PRAHA
4. USK SLAVIA PLZEŇ
5. VK ODOLENA VODA
6. TJ SLAVIA LIBEREC
7. VSK ČESKÝ KRUMLOV
8. TJ ORION PRAHA

Skupina B (1-U22M-B)

1. VOLEJBALOVÝ KLUB HRONOV
2. VAM HAVÍŘOV
3. OREL JEDNOTA LETOHRAD
4. SK KOJETÍN 2016 „B“
5. SLAVOJ POLNÁ
6. TJ SOKOL PARDUBICE I.
7. VK VALAŠSKÉ MEZIŘÍČÍ
8. GREEN VOLLEY FRÝDEK-MÍSTEK
9. BLUE VOLLEY OSTRAVA „B“

C3) ROZLOSOVÁNÍ

Skupina A (1-U22M-A)

<https://www.cvf.cz/souteze/soutez/?soutez=1-U22M&skupina=1-u22m-a&sezona=2023%2F24>

Skupina B (1-U22M-B)

<https://www.cvf.cz/souteze/soutez/?soutez=1-U22M&skupina=1-u22m-b&sezona=2023%2F24>

C1) VŠEOBECNÁ A TECHNICKÁ USTANOVENÍ - DOPLNĚNÍ

3. HRACÍ TERMÍNY A ZAČÁTKY UTKÁNÍ

Začátky utkání (tolerance): so a ne 10 a 14 hod. (9 - 15)

10. NÁLEŽITOSTI

Přeřazování hráčů podle čl. 8 SŘV a doplňování soupisek je možné pouze do termínu:
31. 1. 2024

11. SYSTÉM SOUTĚŽE

Každý s každým 4x ve 2 skupinách po 8(9) družstvech (1-U22M-A,B). Ze soutěže se nesestupuje.

12. HODNOCENÍ VÝSLEDKŮ

- polovina soutěže podle čl. 28 odst. 4 SŘV: **14. kolo** (sk. B **18. kolo**)

13. POSTUPY

Družstva na 1. místech ve skupinách postoupí do kvalifikace o postup do EX-U22M.

1. LIGA KATEGORIE U22 DÍVEK (1-U22Z)

C1) VŠEOBECNÁ A TECHNICKÁ USTANOVENÍ - DOPLNĚNÍ

2. POŘADATEL
3. HRACÍ TERMÍNY A ZAČÁTKY UTKÁNÍ
10. NÁLEŽITOSTI
11. SYSTÉM SOUTĚŽE
12. HODNOCENÍ VÝSLEDKŮ
13. POSTUPY
14. SESTUPY

C2) ADRESÁŘ - uveden ve VIS

Skupina A (1-U22Z-A)

1. Kladno volejbal CZ
2. SK volejbal Ústí nad Labem
3. VK Sever Žatec
4. TJ Sokol Vejpřnice
5. TJ Lokomotiva Plzeň „B“
6. VK Šanov Teplice

Skupina C (1-U22Z-C)

1. Volejbalový klub Hronov
2. TJ Sokol Chlumeck nad Cidlinou
3. TJ Orion Praha
4. SK Dansport Praha
5. TJ Sokol Česká Třebová
6. SK Kometa Praha

Skupina B (1-U22Z-B)

1. TJ Sokol Rožtoky u Prahy
2. VK Benátky nad Jizerou
3. VK Dukla Liberec „B“
4. TJ Jičín
5. TJ Sokol Mnichovo Hradiště
6. SKŠ ZŠ Mikulova Praha

Skupina D (1-U22Z-D)

1. TJ Sokol Dolní Újezd
2. SK Kojetín 2016
3. TJ Ostrava „B“
4. VK Královo Pole „B“
5. VSK Zlín
6. TJ Sokol Jehnice

C3) ROZLOSOVÁNÍ

Skupina A (1-U22Z-A)

<https://www.cvf.cz/souteze/soutez/?soutez=1-U22Z&skupina=1-u22z-a&sezona=2023%2F24>

Skupina B (1-U22Z-B)

<https://www.cvf.cz/souteze/soutez/?soutez=1-U22Z&skupina=1-u22z-b&sezona=2023%2F24>

Skupina C (1-U22Z-C)

<https://www.cvf.cz/souteze/soutez/?soutez=1-U22Z&skupina=1-u22z-c&sezona=2023%2F24>

Skupina D (1-U22Z-D)

<https://www.cvf.cz/souteze/soutez/?soutez=1-U22Z&skupina=1-u22z-d&sezona=2023%2F24>

C1) VŠEOBECNÁ A TECHNICKÁ USTANOVENÍ - DOPLNĚNÍ

2. POŘADATEL

2. část - 1., 3. a 5. kolo - družstva skupin 1. části A a C
2., 4. a 6. kolo - družstva skupin 1. části B a D

3. HRACÍ TERMÍNY A ZAČÁTKY UTKÁNÍ

2. část - **01** - 20
- **02** - 03 10
- **03** - 02 09 31

Začátky utkání (tolerance): 1. a 2. část so, ne 10 a 14 hod. (10 - 16)

10. NÁLEŽITOSTI

Přeřazování hráček podle čl. 8 SŘV a doplňování soupisek je možné pouze do termínu:
31. 1. 2024

11. SYSTÉM SOUTĚŽE

1. část - každý s každým 4x ve 4 skupinách po 6 družstvech (1-U22Z-A - D)
2. část - (I,II) - každý s každým 4x ve 2 skupinách po 6 družstvech
(I=A+B, II=C+D)
- (M,N) - každý s každým 4x ve 2 skupinách po 6 družstvech
(M=A+B, N=C+D)

12. HODNOCENÍ VÝSLEDKŮ

2. část - do výsledků se započítávají vzájemná utkání družstev z 1. části
- polovina soutěže podle čl. 28 odst. 4 SŘV: **1. část**

13. POSTUPY

1. část - družstva na 1. - 3. místech ve sk. A - D postoupí do 2. části (1-U22Z-I,II)
- družstva na 4. - 6. místech ve sk. A - D postoupí do 2. části (1-U22Z-M,N)
2. část - (I,II) - družstva na 1. a 2. místech ze skupin I a II postoupí do kvalifikace o postup do EX-U22Z

14. SESTUPY

2. část - (M,N) - družstva na 4. - 6. místech ve skupinách sestoupí do kvalifikace o postup do 1-U22Z

EXTRALIGA KATEGORIE U20 CHLAPCŮ (EX-U20M)

C1) VŠEOBECNÁ A TECHNICKÁ USTANOVENÍ - DOPLNĚNÍ

2. POŘADATEL
3. HRACÍ TERMÍNY A ZAČÁTKY UTKÁNÍ
5. ÚHRADA NÁKLADŮ
7. PŘEDPIS
8. START HRÁČŮ
9. PODMÍNKY ÚČASTI A POVINNOSTI ODDÍLŮ A DRUŽSTEV
10. NÁLEŽITOSTI
11. SYSTÉM SOUTĚŽE
12. HODNOCENÍ VÝSLEDKŮ
13. POSTUPY
14. SESTUPY

C2) ADRESÁŘ - uveden ve VIS

Skupina A (EX-U20M-A)

1. BLUE VOLLEY OSTRAVA
2. VAM OLOMOUC
3. GREEN VOLLEY FRÝDEK-MÍSTEK
4. VOLLEYBALL NYMBURK
5. SVK NOVÝ JIČÍN

Skupina C (EX-U20M-C)

1. VK LVI PRAHA
2. SK KOJETÍN 2016
3. KLDNO VOLEJBAL CZ
4. VK OSTRAVA, S.R.O.
5. TJ SOKOL ŠLAPANICE U BRNA

Skupina B (EX-U20M-B)

1. VK ČESKÉ BUDĚJOVICE
2. VSK ZLÍN
3. SK PROSEK PRAHA
4. TJ SPARTAK VELKÉ MEZIŘÍČÍ
5. TJ SVITAVY

Skupina D (EX-U20M-D)

1. VK DUKLA LIBEREC
2. VK BRNO
3. VOLEJBALOVÝ KLUB PŘÍBRAM
4. TJ SLAVIA HRADEC KRÁLOVÉ
5. SK VOLEJBAL ÚSTÍ NAD LABEM

C3) ROZLOSOVÁNÍ

Celkové pořadí (EX-U20M)

<https://www.cvf.cz/souteze/soutez/?soutez=EX-U20M&skupina=ex-u20m&sezona=2023%2F24>

Skupina A (EX-U20M-A)

<https://www.cvf.cz/souteze/soutez/?soutez=EX-U20M&skupina=ex-u20m-1a&sezona=2023%2F24>

Skupina B (EX-U20M-B)

<https://www.cvf.cz/souteze/soutez/?soutez=EX-U20M&skupina=ex-u20m-1b&sezona=2023%2F24>

Skupina C (EX-U20M-C)

<https://www.cvf.cz/souteze/soutez/?soutez=EX-U20M&skupina=ex-u20m-1c&sezona=2023%2F24>

Skupina D (EX-U20M-D)

<https://www.cvf.cz/souteze/soutez/?soutez=EX-U20M&skupina=ex-u20m-1d&sezona=2023%2F24>

C1) VŠEOBECNÁ A TECHNICKÁ USTANOVENÍ - DOPLNĚNÍ

2. POŘADATEL

1. část - nejlépe umístěná družstva z předcházejícího soutěžního období EX-U20M
2. a 3. část - budou určeni dle aktuálního vývoje soutěže. Právo pořádat 1. turnaj má nejlépe umístěné družstvo po 1. části, které ještě turnaj nepořádalo.
2. - 5. turnaj má právo pořádat nejlépe umístěné družstvo v průběžném pořadí, které turnaj ještě nepořádalo. Při rovnosti bodů rozhoduje lepší umístění na předcházejícím turnaji.
V případě nedostatku pořadatelů má STK ČVS po dohodě se svazovým trenérem pro chlapeckou složku právo určit pořadatele z řad dotovaných Sportovních středisek ČVS. V krajním případě turnaj uspořádá ČVS - viz bod 5.
4. část (1-8) - bude určen na základě výběrového řízení

3. HRACÍ TERMÍNY A ZAČÁTKY UTKÁNÍ

- | | | | | |
|-----------------|---------------|----------------|------------------|--------------|
| 2. část | - 11 | - 04 05 | | |
| | - 12 | - 02 03 | | |
| | - 01 | - 27 28 | | |
| 3. část | - 03 | - 02 03 | | |
| | - 04 | - 20 21 | | |
| 4. část | - 06 | - 06 07 08 09 | | |
| Začátky utkání: | 1. - 3. část | so od 10 hod., | ne od 9 hod. | |
| | 4. část (1-8) | čt od 15 hod. | pá+so od 10 hod. | ne od 9 hod. |

V případě termínových kolizí soutěže s programem reprezentačních družstev mládeže si STK ČVS vyhrazuje právo termíny soutěže / turnajů upravit nebo změnit.

5. ÚHRADA NÁKLADŮ

Družstva se v 1. - 3. části částečně podílejí na nákladech na rozhodčí ve prospěch pořadatelů turnajů ve výši 3.400,- Kč. Družstva částku zaplatí pořadateli proti potvrzení před zahájením turnajů.

V případě uspořádání turnaje ČVS uhradí zúčastněná družstva rovným dílem veškeré skutečně vynaložené náklady. Konkrétní výše bude určena po odehrání turnaje na základě vyúčtování celé akce.

Pořadateli finálového 4. části turnaje budou ČVS uhrazeny přímé náklady na rozhodčí (formou odměny dle uzavřené příkazní smlouvy).

V případě, že se do výběrového řízení nikdo nepřihlásí, příp. nebude nikdo vybrán, finálový turnaj uspořádá ČVS dle výše uvedených podmínek při pořádání turnaje ČVS.

7. PŘEDPIS

Hraje se míči GALA BV5595S nebo BV5591S.

Závěrečný ceremoniál viz [Příloha č. 17](#).

8. START HRÁČŮ

Start „H“ hráčů na turnaji 4. části je povolen jen za předpokladu, že hráč za hostující družstvo startoval (viz čl. 5, bod 1. SŘV) v soutěžním období 2023/24 v EX-U20M (1. - 3. část) nejméně v 50 % utkání.

10. NÁLEŽITOSTI

Přeřazování hráčů podle čl. 8 SŘV a doplňování soupisek je možné pouze do termínu:

31. 1. 2024

11. SYSTÉM SOUTĚŽE

- 1. část - 1 turnaj ve 4 skupinách po 5 družstvech (EX-U20M-A,B,C,D)
 - sk. A (1,8,9,16,17)
 - sk. B (2,7,10,15,18)
 - sk. C (3,6,11,14,19)
 - sk. D (4,5,12,13,20)
- 2. část - 3 turnaje ve 4 skupinách po 5 družstvech (1-5, 6-10, 11-15,16-20)
- 3. část - 2 turnaje ve 4 skupinách po 5 družstvech (1-5, 6-10, 11-15,16-20)
- 4. část - 1. kolo (1-8) - jednorázový turnaj ve 2 skupinách po 4 družstvech (sk. F1 - 1, 5, 4, 8; sk. F2 - 2, 6, 3, 7)
 - 2. kolo (1-8) - play-off na jedno utkání o konečné umístění
 - (1-4) - 1F1 - 2F2, 1F2 - 2F1
 - (1-2, 3-4) V (1F1 - 2F2) - V (1F2 - 2F1), P (1F1 - 2F2) - P (1F2 - 2F1)
 - (5-8) - 3F1 - 4F2, 3F2 - 4F1
 - (5-6, 7-8) V (3F1 - 4F2) - V (3F2 - 4F1), P (3F1 - 4F2) - P (3F2 - 4F1)

Jednotlivé turnaje jsou považovány za 1 kolo, tj. hráč nemůže v průběhu turnaje startovat za 2 různá družstva !!!

12. HODNOCENÍ VÝSLEDKŮ

- každá část se hodnotí samostatně
- 2. a 3. část - 1. místo - 20 bodů, 2. m. - 19 b., 3. m. - 18 b., ... 19. m. - 2 b., 20. m. - 1 b.
- v případě, že se družstvo turnaje nezúčastní, obdrží 0 bodů bez ohledu na to, v jaké výkonnostní skupině se nachází
- pořadí se stanoví na základě součtu bodů dosažených na jednotlivých turnajích 2. a 3. části
- v případě rovnosti bodů v tabulce po odehrání 3. části rozhoduje o pořadí lepší umístění na závěrečném turnaji
- polovina soutěže podle čl. 28 odst. 4 SŘV: **3. turnaj 2. části**

13. POSTUPY

- 1. část - družstva na 1. místech ve skupinách a nejlepší družstvo na 2. místě ve skupinách postoupí do 2. části (1-5)
 - zbylá družstva na 2. místech ve skupinách a 2 nejlepší družstva na 3. místech ve skupinách postoupí do 2. části (6-10)
 - zbylá družstva na 3. místech ve skupinách a 3 nejlepší družstva na 4. místech ve skupinách postoupí do 2. části (11-15)

- zbylé družstvo na 4. místě ve skupině a družstva na 5. místech ve skupinách postoupí do 2. části (16-20)
 - pro porovnání družstev na stejných místech se postupuje dle čl. 28, odst. 2) SŘV (při nestejném počtu účastníků v jednotlivých skupinách se do porovnání nezapočítává výsledek s posledním družstvem v dané skupině)
2. část
- družstva na 1. a 2. místě ve skupině (6-10) postoupí do skupiny (1-5)
 - družstva na 1. a 2. místě ve skupině (11-15) postoupí do skupiny (6-10)
 - družstva na 1. a 2. místě ve skupině (16-20) postoupí do skupiny (11-15)
3. část
- družstvo na 1. místě ve skupině (6-10) postoupí do skupiny (1-5)
 - družstvo na 1. místě ve skupině (11-15) postoupí do skupiny (6-10)
 - družstvo na 1. místě ve skupině (16-20) postoupí do skupiny (11-15)
 - družstva na 1. - 8. místě v průběžném pořadí postoupí do 4. části
4. část (1-8)
- družstva na 1. a 2. místě ve skupinách postoupí do 2. kola (1-4), vítězové o 1. - 2. místo, poražení o 3. - 4. místo
 - družstva na 3. a 4. místě ve skupinách postoupí do 2. kola (5-8), vítězové o 5. - 6. místo, poražení o 7. - 8. místo

14. SESTUPY

2. část
- družstva na 4. a 5. místě ve skupině (1-5) sestoupí do skupiny (6-10)
 - družstva na 4. a 5. místě ve skupině (6-10) sestoupí do skupiny (11-15)
 - družstva na 4. a 5. místě ve skupině (11-15) sestoupí do skupiny (16-20)
3. část
- družstvo na 5. místě ve skupině (1-5) sestoupí do skupiny (6-10)
 - družstvo na 5. místě ve skupině (6-10) sestoupí do skupiny (11-15)
 - družstvo na 5. místě ve skupině (11-15) sestoupí do skupiny (16-20)
 - družstva na 17. - 20. místě v konečném pořadí sestoupí do kvalifikace o postup do EX-U20M

EXTRALIGA KATEGORIE U20 DÍVEK (EX-U20Z)

C1) VŠEOBECNÁ A TECHNICKÁ USTANOVENÍ - DOPLNĚNÍ

2. POŘADATEL
3. HRACÍ TERMÍNY A ZAČÁTKY UTKÁNÍ
5. ÚHRADA NÁKLADŮ
7. PŘEDPIS
8. START HRÁČEK
9. PODMÍNKY ÚČASTI A POVINNOSTI ODDÍLŮ A DRUŽSTEV
10. NÁLEŽITOSTI
11. SYSTÉM SOUTĚŽE
12. HODNOCENÍ VÝSLEDKŮ
13. POSTUPY
14. SESTUPY

C2) ADRESÁŘ - uveden ve VIS

Skupina A (EX-U20Z-A)

1. PVK OLYMP PRAHA
2. VK ČESKÉ BUDĚJOVICE
3. VK KRÁLOVO POLE
4. TJ TATRAN STŘEŠOVICE

Skupina B (EX-U20Z-B)

1. VK DUKLA LIBEREC
2. TJ SOKOL FRÝDEK-MÍSTEK
3. TJ LOKOMOTIVA PLZEŇ
4. TJ KRALUPY

Skupina C (EX-U20Z-C)

1. TJ OSTRAVA
2. VK PROSTĚJOV
3. VOLEJBAL PŘEROV
4. VO TJ LANŠKROUN

C3) ROZLOSOVÁNÍ

Celkové pořadí (EX-U20Z)

<https://www.cvf.cz/souteze/soutez/?soutez=EX-U20Z&skupina=ex-u20z&sezona=2023%2F24>

Skupina A (EX-U20Z-A)

<https://www.cvf.cz/souteze/soutez/?soutez=EX-U20Z&skupina=ex-u20z-1a&sezona=2023%2F24>

Skupina B (EX-U20Z-B)

<https://www.cvf.cz/souteze/soutez/?soutez=EX-U20Z&skupina=ex-u20z-1b&sezona=2023%2F24>

Skupina C (EX-U20Z-C)

<https://www.cvf.cz/souteze/soutez/?soutez=EX-U20Z&skupina=ex-u20z-1c&sezona=2023%2F24>

C1) VŠEOBECNÁ A TECHNICKÁ USTANOVENÍ - DOPLNĚNÍ

2. POŘADATEL

1. část - nejlépe umístěná družstva z předcházejícího soutěžního období EX-U20Z
2. část - budou určeni dle aktuálního vývoje soutěže. Právo pořádat 1. turnaj má nejlépe umístěné družstvo po 1. části, které ještě turnaj nepořádalo.
2. - 7. turnaj má právo pořádat nejlépe umístěné družstvo v průběžném pořadí, které turnaj ještě nepořádalo. Při rovnosti bodů rozhoduje lepší umístění na předcházejícím turnaji.
V případě nedostatku pořadatelů má STK ČVS po dohodě se svazovým trenérem pro dívčí složku právo určit pořadatele z řad dotovaných Sportovních středisek ČVS. V krajním případě turnaj uspořádá ČVS - viz bod 5.
3. část (1-6) - bude určen na základě výběrového řízení

3. HRACÍ TERMÍNY A ZAČÁTKY UTKÁNÍ

- | | | |
|---------------|------|---------------|
| 2. část | - 10 | - 14 15 |
| | - 11 | - 11 12 |
| | - 12 | - 02 03 |
| | - 01 | - 27 28 |
| | - 02 | - 17 18 |
| | - 03 | - 09 10 |
| | - 04 | - 20 21 |
| 3. část (1-6) | - 05 | - 09 10 11 12 |

Začátky utkání (tolerance):

- | | | |
|----------------|-------------------------|--|
| 1. a 2. část: | so 10, 12, 16 a 18 hod. | ne 10 a 12 hod. |
| 3. část: (1-6) | čt, pá, so a ne | - bude určeno dle dohody s pořadatelem (finále a utkání o 3. místo v neděli odpoledne) |

V případě termínových kolizí soutěže s programem reprezentačních družstev mládeže si STK ČVS vyhrazuje právo termíny soutěže / turnajů upravit nebo změnit.

5. ÚHRADA NÁKLADŮ

V případě uspořádání turnaje ČVS uhradí zúčastněná družstva rovným dílem veškeré skutečně vynaložené náklady. Konkrétní výše bude určena po odehrání turnaje na základě vyúčtování celé akce.

Pořadatelé finálového turnaje (3. část) budou ČVS uhrazeny přímé náklady na rozhodčí (formou odměny dle uzavřené příkazní smlouvy).

7. PŘEDPIS

Hraje se míči GALA BV5595S nebo BV5591S.

Závěrečný ceremoniál viz [Příloha č. 17](#).

8. START HRÁČEK

Start „H“ hráček na turnaji 3. části je povolen jen za předpokladu, že hráčka za hostující družstvo startovala (viz čl. 5, bod 1. SŘV) v soutěžním období 2023/24 v EX-U20Z (1. a 2.

část) nejméně v 50 % utkání. Toto neplatí pro hráčky Národního volejbalového centra, a to vždy max. pro jednu takovou hráčku v družstvu.

9. PODMÍNKY ÚČASTI A POVINNOSTI ODDÍLŮ A DRUŽSTEV

Pořadatel je dále povinen zajistit:

- videozáznamy jednotlivých utkání a uložit je do úložiště, které bude zpřístupněné všem družstvům.

10. NÁLEŽITOSTI

Přeřazování hráček podle čl. 8 a doplňování soupisek je možné pouze do termínu:

31. 1. 2024

11. SYSTÉM SOUTĚŽE

1. část - 1 turnaj ve 3 skupinách po 4 družstvech (EX-U20Z-A,B,C)
2. část - 7 turnajů ve 3 skupinách po 4 družstvech (1-4, 5-8, 9-12)
3. část (1-6) - 2 skupiny po 3 družstvech (1,3,6) a (2,4,5) s následným utkáním o 5. místo (družstva na 3. místech ve skupinách), semifinále (křížem) a utkání o 3. místo a finále

Jednotlivé turnaje jsou považovány za 1 kolo, tj. hráčka nemůže v průběhu turnaje startovat za 2 různá družstva !!!

12. HODNOCENÍ VÝSLEDKŮ

- každá část se hodnotí samostatně
- 2. část - 1. místo - 12 bodů, 2. m. - 11 b., 3. m. - 10 b., ... 11. m. - 2 b., 12. m. - 1 b.
- v případě, že se družstvo turnaje nezúčastní, obdrží 0 bodů bez ohledu na to, v jaké výkonnostní skupině se nachází
- pořadí se stanoví na základě součtu bodů dosažených na jednotlivých turnajích 2. části
- v případě rovnosti bodů v tabulce po odehrání 2. části rozhoduje o pořadí lepší umístění na závěrečném turnaji
- pořadí na 7. - 12. místě bude stanoveno po odehrání 2. části
- polovina soutěže podle čl. 28 odst. 4 SŘV: **3. turnaj 2. části**

13. POSTUPY

1. část - družstva na 1. místech ve skupinách a nejlepší družstvo na 2. místě ve skupinách postoupí do 2. části (1-4)
 - zbylá družstva na 2. místech ve skupinách a 2 nejlepší družstva na 3. místech ve skupinách postoupí do 2. části (5-8)
 - nejhorší družstvo na 3. místě ve skupinách a družstva na 4. místech ve skupinách postoupí do 2. části (9-12)
 - pro porovnání družstev na stejných místech se postupuje dle čl. 28, odst. 2) SŘV (při nestejném počtu účastníků v jednotlivých skupinách se do porovnání nezapočítává výsledek s posledním družstvem v dané skupině)
2. část - družstvo na 1. místě ve skupině (5-8) postoupí do skupiny (1-4)

- družstva na 1. místě ve skupině (9-12) postoupí do skupiny (5-8)
- družstva na 1. - 6. místě v průběžném pořadí postoupí do 3. části
- 3. část - družstva na 1. a 2. místě ve skupinách postoupí do semifinále
- družstva na 3. místech ve skupinách postoupí do utkání o 5. místo

14. SESTUPY

- 2. část - družstvo na 4. místě ve skupině (1-4) sestoupí do skupiny (5-8)
- družstvo na 4. místě ve skupině (5-8) sestoupí do skupiny (9-12)
- družstva na 11. - 12. místě sestoupí do kvalifikace o postup do EX-U20Z

1. LIGA KATEGORIE U20 DÍVEK (1-U20Z)

C1) VŠEOBECNÁ A TECHNICKÁ USTANOVENÍ - DOPLNĚNÍ

2. POŘADATEL
3. HRACÍ TERMÍNY A ZAČÁTKY UTKÁNÍ
10. NÁLEŽITOSTI
11. SYSTÉM SOUTĚŽE
12. HODNOCENÍ VÝSLEDKŮ
13. POSTUPY
14. SESTUPY

C2) ADRESÁŘ - uveden ve VIS

Skupina A (1-U20Z-A)

1. VOLLEYBALL NYMBURK
2. TJ ORION PRAHA
3. SKŠ ZŠ MIKULOVA PRAHA
4. SK KOMETA PRAHA
5. VK LVI PRAHA
6. BVC CHODOV

Skupina B (1-U20Z-B)

1. ŠSK DEMLOVA JIHLAVA
2. TJ SOKOL NOVÉ VESELÍ
3. TJ SOKOL ŠTERNBERK
4. TJ JISKRA HAVLÍČKŮV BROD
5. TJ SLOVÁCKÁ SLAVIA UHERSKÉ HRADIŠTĚ
6. TJ SLAVIA HRADEC KRÁLOVÉ

C3) ROZLOSOVÁNÍ

Skupina A (1-U20Z-A)

<https://www.cvf.cz/souteze/soutez/?soutez=1-U20Z&skupina=1-u20z-a&sezona=2023%2F24>

Skupina B (1-U20Z-B)

<https://www.cvf.cz/souteze/soutez/?soutez=1-U20Z&skupina=1-u20z-b&sezona=2023%2F24>

C1) VŠEOBECNÁ A TECHNICKÁ USTANOVENÍ - DOPLNĚNÍ

2. POŘADATEL

2. část - 1., 3. a 5. kolo - družstva skupiny A 1. části
2., 4. a 6. kolo - družstva skupiny B 1. části

3. HRACÍ TERMÍNY A ZAČÁTKY UTKÁNÍ

2. část - **01** - 21
- **02** - 04 11
- **03** - 03 10 31

Začátky utkání (tolerance): 1. a 2. část so, ne 10 a 14 hod. (10 - 16)

10. NÁLEŽITOSTI

Přeřazování hráček podle čl. 8 SŘV a doplňování soupisek je možné pouze do termínu:
31. 1. 2024

11. SYSTÉM SOUTĚŽE

1. část - každý s každým 4x ve 2 skupinách po 6 družstvech (1-U20Z-A,B)
2. část - (I) - každý s každým 4x ve skupině po 6 družstvech
- (N) - každý s každým 4x ve skupině po 6 družstvech

12. HODNOCENÍ VÝSLEDKŮ

2. část - do výsledků se započítávají vzájemná utkání družstev z 1. části
- polovina soutěže podle čl. 28 odst. 4 SŘV: **1. část**

13. POSTUPY

1. část - družstva na 1. - 3. místech ve sk. A a B postoupí do 2. části (1-U20Z-I)
- družstva na 4. - 6. místech ve sk. A a B postoupí do 2. části (1-U20Z-N)
2. část - (I) - družstva na 1. a 2. místě postoupí do kvalifikace o postup do EX-U20Z

14. SESTUPY

2. část - (N) - družstva na 5. a 6. místě sestoupí do kvalifikace o postup do 1-U20Z

2. LIGA KATEGORIE U20 DÍVEK (2-U20Z)

C1) VŠEOBECNÁ A TECHNICKÁ USTANOVENÍ - DOPLNĚNÍ

2. POŘADATEL
3. HRACÍ TERMÍNY A ZAČÁTKY UTKÁNÍ
10. NÁLEŽITOSTI
11. SYSTÉM SOUTĚŽE
12. HODNOCENÍ VÝSLEDKŮ
13. POSTUPY
14. SESTUPY

C2) ADRESÁŘ - uveden ve VIS

Skupina A (2-U20Z-A)

1. Kladno volejbal CZ
2. VK Karlovy Vary
3. Volejbalový klub Jirkov
4. TJ Sokol Vejpřnice
5. Volejbalový klub Rokycany
6. SK Slavia Praha - volejbal

Skupina C (2-U20Z-C)

1. Sport klub Náchod
2. TJ Turnov
3. SK Meteor Praha
4. SK Dansport Praha
5. Volejbal Ústí nad Labem
6. VK Šanov Teplice

Skupina E (2-U20Z-E)

1. Volejbal Vyškov
2. VK Královo Pole „B“
3. VSK Zlín
4. TJ Junior Brno
5. VK Znojmo - Přímětice
6. SK Kojetín 2016

Skupina B (2-U20Z-B)

1. TJ Baník Příbram
2. SK Třebíč
3. Volejbal Tábor
4. VSK Český Krumlov
5. Volejbal Rudolfov
6. VK České Budějovice „B“

Skupina D (2-U20Z-D)

1. TJ Sokol Bedřichov
2. TJ Svitavy
3. SK Volejbal Kolín
4. TJ Žďár nad Sázavou
5. TJ Sokol Havlíčkův Brod
6. TJ Sokol Pardubice I.

Skupina F (2-U20Z-F)

1. SVK Nový Jičín
2. Happy Sport Opava
3. VAM Olomouc
4. TJ Ostrava „B“
5. TJ Sokol Stará Bělá
6. VK UP Olomouc

C3) ROZLOSOVÁNÍ

Skupina A (2-U20Z-A)

<https://www.cvf.cz/souteze/soutez/?soutez=2-U20Z&skupina=2-u20z-a&sezona=2023%2F24>

Skupina B (2-U20Z-B)

<https://www.cvf.cz/souteze/soutez/?soutez=2-U20Z&skupina=2-u20z-b&sezona=2023%2F24>

Skupina C (2-U20Z-C)

<https://www.cvf.cz/souteze/soutez/?soutez=2-U20Z&skupina=2-u20z-c&sezona=2023%2F24>

Skupina D (2-U20Z-D)

<https://www.cvf.cz/souteze/soutez/?soutez=2-U20Z&skupina=2-u20z-d&sezona=2023%2F24>

Skupina E (2-U20Z-E)

<https://www.cvf.cz/souteze/soutez/?soutez=2-U20Z&skupina=2-u20z-e&sezona=2023%2F24>

Skupina F (2-U20Z-F)

<https://www.cvf.cz/souteze/soutez/?soutez=2-U20Z&skupina=2-u20z-f&sezona=2023%2F24>

C1) VŠEOBECNÁ A TECHNICKÁ USTANOVENÍ - DOPLNĚNÍ

2. POŘADATEL

2. část - 1., 3. a 5. kolo - družstva skupin 1. části A, C, E
2., 4. a 6. kolo - družstva skupin 1. části B, D, F

3. HRACÍ TERMÍNY A ZAČÁTKY UTKÁNÍ

2. část - **01** - 21
- **02** - 04 11
- **03** - 03 10 31

Začátky utkání (tolerance): 1. a 2. část so, ne 10 a 14 hod. (10 - 16)

10. NÁLEŽITOSTI

Přeřazování hráček podle čl. 8 SŘV a doplňování soupisek je možné pouze do termínu:

31. 1. 2024

11. SYSTÉM SOUTĚŽE

1. část - každým s každým 4x v 6 skupinách po 6 družstvech (2-U20Z-A až F)
2. část - (I,II,III) - každým s každým 4x ve 3 skupinách po 6 družstvech
(I=A+B, II=C+D, III=E+F)
- (N,O,P) - každým s každým 4x ve 3 skupinách po 6 družstvech
(N=A+B, O=C+D, P=E+F)

12. HODNOCENÍ VÝSLEDKŮ

2. část - do výsledků se započítávají vzájemná utkání družstev z 1. části
- polovina soutěže podle čl. 28 odst. 4 SŘV: **1. část**

13. POSTUPY

1. část - družstva na 1. - 3. místech ve sk. A - F postoupí do 2. části (2-U20Z-I,II,III)
- družstva na 4. - 6. místech ve sk. A - F postoupí do 2. části (2-U20Z-N,O,P)
2. část - (I,II,III) - družstva na 1. a 2. místech ze skupin I, II a III postoupí do kvalifikace
o postup do 1-U20Z

14. SESTUPY

2. část - (N,O,P) - družstva na 5. a 6. místech ve skupinách N, O a P sestoupí
do kvalifikace o postup do 2-U20Z

EXTRALIGA KATEGORIE U18 CHLAPCŮ (EX-U18M)

C1) VŠEOBECNÁ A TECHNICKÁ USTANOVENÍ - DOPLNĚNÍ

2. POŘADATEL
3. HRACÍ TERMÍNY A ZAČÁTKY UTKÁNÍ
5. ÚHRADA NÁKLADŮ
7. PŘEDPIS
8. START HRÁČŮ
9. PODMÍNKY ÚČASTI A POVINNOSTI ODDÍLŮ A DRUŽSTEV
10. NÁLEŽITOSTI
11. SYSTÉM SOUTĚŽE
12. HODNOCENÍ VÝSLEDKŮ
13. POSTUPY
14. SESTUPY

C2) ADRESÁŘ - uveden ve VIS

Skupina A (EX-U18M-A)

1. VK LVI PRAHA
2. VK BRNO
3. TJ SPARTAK VELKÉ MEZIŘÍČÍ
4. VK KARLOVARSKO
5. VK SPORT RYCHNOV NAD KNĚŽNOU

Skupina C (EX-U18M-C)

1. SK PROSEK PRAHA
2. VK ZNOJMO - PŘÍMĚTICE
3. SK VOLEJBAL ÚSTÍ NAD LABEM
4. VSK ZLÍN
5. USK SLAVIA PLZEŇ

Skupina B (EX-U18M-B)

1. VK ČESKÉ BUDĚJOVICE
2. BLUE VOLLEY OSTRAVA
3. SVK NOVÝ JIČÍN
4. VOLEJBALOVÝ KLUB JIRKOV
5. SK VOLEJBAL KOLÍN

Skupina D (EX-U18M-D)

1. KLADNO VOLEJBAL CZ
2. VOLEJBALOVÝ KLUB PŘÍBRAM
3. TJ SLAVIA HRADEC KRÁLOVÉ
4. VOLLEYBALL NYMBURK
5. VOLEJBAL SOKOLOV

Skupina E (EX-U18M-E)

1. VK DUKLA LIBEREC
2. GREEN VOLLEY FRÝDEK-MÍSTEK
3. VK OSTRAVA, S.R.O.
4. SK KOJETÍN 2016
5. RED VOLLEY FRÝDLANT NAD OSTRAVICÍ

C3) ROZLOSOVÁNÍ

Celkové pořadí (EX-U18M)

<https://www.cvf.cz/souteze/soutez/?soutez=EX-U18M&skupina=ex-u18m&sezona=2023%2F24>

Skupina A (EX-U18M-A)

<https://www.cvf.cz/souteze/soutez/?soutez=EX-U18M&skupina=ex-u18m-1a&sezona=2023%2F24>

Skupina B (EX-U18M-B)

<https://www.cvf.cz/souteze/soutez/?soutez=EX-U18M&skupina=ex-u18m-1b&sezona=2023%2F24>

Skupina C (EX-U18M-C)

<https://www.cvf.cz/souteze/soutez/?soutez=EX-U18M&skupina=ex-u18m-1c&sezona=2023%2F24>

Skupina D (EX-U18M-D)

<https://www.cvf.cz/souteze/soutez/?soutez=EX-U18M&skupina=ex-u18m-1d&sezona=2023%2F24>

Skupina E (EX-U18M-E)

<https://www.cvf.cz/souteze/soutez/?soutez=EX-U18M&skupina=ex-u18m-1e&sezona=2023%2F24>

C1) VŠEOBECNÁ A TECHNICKÁ USTANOVENÍ - DOPLNĚNÍ

2. POŘADATEL

1. část - nejlépe umístěná družstva z předcházejícího soutěžního období EX-U18M
2. a 3. část - budou určeni dle aktuálního vývoje soutěže. Právo pořádat 1. turnaj má nejlépe umístěné družstvo po 1. části, které ještě turnaj nepořádalo.
2. - 5. turnaj má právo pořádat nejlépe umístěné družstvo v průběžném pořadí, které turnaj ještě nepořádalo. Při rovnosti bodů rozhoduje lepší umístění na předcházejícím turnaji.
- V případě nedostatku pořadatelů má STK ČVS po dohodě se svazovým trenérem pro chlapeckou složku právo určit pořadatele z řad dotovaných Sportovních středisek ČVS. V krajním případě turnaj uspořádá ČVS - viz bod 5.
4. část (1-8) - bude určen na základě výběrového řízení

3. HRACÍ TERMÍNY A ZAČÁTKY UTKÁNÍ

2. část - **10** - 21 22
- **11** - 25 26
- **01** - 20 21
3. část - **02** - 17 18
- **03** - 09 10
4. část (1-8) - **05** - 07 08 09 10

Začátky utkání: 1. - 3. část so od 10 hod., ne od 9 hod.
4. část (1-8) čt od 15 hod. pá+so od 10 hod. ne od 9 hod.

V případě termínových kolizí soutěže s programem reprezentačních družstev mládeže si STK ČVS vyhrazuje právo termíny soutěže / turnajů upravit nebo změnit.

5. ÚHRADA NÁKLADŮ

Družstva se v 1. - 3. části částečně podílejí na nákladech na rozhodčí ve prospěch pořadatelů turnajů ve výši 2.600,- Kč. Družstva částku zaplatí pořadateli proti potvrzení před zahájením turnajů.

V případě uspořádání turnaje ČVS uhradí zúčastněná družstva rovným dílem veškeré skutečně vynaložené náklady. Konkrétní výše bude určena po odehrání turnaje na základě vyúčtování celé akce.

Pořadateli finálového 4. části turnaje budou ČVS uhrazeny přímé náklady na rozhodčí (formou odměny dle uzavřené příkazní smlouvy).

V případě, že se do výběrového řízení nikdo nepřihlásí, příp. nebude nikdo vybrán, finálový turnaj uspořádá ČVS dle výše uvedených podmínek při pořádání turnaje ČVS.

7. PŘEDPIS

Hraje se míči GALA BV5595S nebo BV5591S.

Závěrečný ceremoniál viz [Příloha č. 17](#).

8. START HRÁČŮ

Start „H“ hráčů na turnaji 4. části je povolen jen za předpokladu, že hráč za hostující družstvo startoval (viz čl. 5, bod 1. SŘV) v soutěžním období 2023/24 v EX-U18M (1. - 3. část) nejméně v 50 % utkání.

10. NÁLEŽITOSTI

Přeřazování hráčů podle čl. 8 SŘV a doplňování soupisek je možné pouze do termínu:

31. 1. 2024

11. SYSTÉM SOUTĚŽE

1. část - 1 turnaj v 5 skupinách po 5 družstvech (EX-U18M-A,B,C,D,E)
sk. A (1,10,11,20,21) sk. B (2,9,12,19,22) sk. C (3,8,13,18,23)
sk. D (4,7,14,17,24) sk. E (5,6,15,16,25)
2. část - 3 turnaje v 5 skupinách po 5 družstvech (1-5, 6-10, 11-15, 16-20, 21-25)
3. část - 2 turnaje v 5 skupinách po 5 družstvech (1-5, 6-10, 11-15, 16-20, 21-25)
4. část - 1. kolo (1-8) - jednorázový turnaj ve 2 skupinách po 4 družstvech
(sk. F1 - 1, 5, 4, 8; sk. F2 - 2, 6, 3, 7)
2. kolo (1-8) - play-off na jedno utkání o konečné umístění
(1-4) - 1F1 - 2F2, 1F2 - 2F1
(1-2, 3-4) V (1F1 - 2F2) - V (1F2 - 2F1), P (1F1 - 2F2) - P (1F2 - 2F1)
(5-8) - 3F1 - 4F2, 3F2 - 4F1
(5-6, 7-8) V (3F1 - 4F2) - V (3F2 - 4F1), P (3F1 - 4F2) - P (3F2 - 4F1)

Jednotlivé turnaje jsou považovány za 1 kolo, tj. hráč nemůže v průběhu turnaje startovat za 2 různá družstva !!!

12. HODNOCENÍ VÝSLEDKŮ

- každá část se hodnotí samostatně
- 2. a 3. část - 1. místo - 25 bodů, 2. m. - 24 b., 3. m. - 23 b., ... 24. m. - 2 b., 25. m. - 1 b.
- v případě, že se družstvo turnaje nezúčastní, obdrží 0 bodů bez ohledu na to, v jaké výkonnostní skupině se nachází
- pořadí se stanoví na základě součtu bodů dosažených na jednotlivých turnajích 2. a 3. části
- v případě rovnosti bodů v tabulce po odehrání 3. části rozhoduje o pořadí lepší umístění na závěrečném turnaji
- polovina soutěže podle čl. 28 odst. 4 SŘV: **3. turnaj 2. části**

13. POSTUPY

1. část - družstva na 1. místech ve skupinách postoupí do 2. části (1-5)
 - družstva na 2. místech ve skupinách postoupí do 2. části (6-10)
 - družstva na 3. místech ve skupinách postoupí do 2. části (11-15)
 - družstva na 4. místech ve skupinách postoupí do 2. části (16-20)
 - družstva na 5. místech ve skupinách postoupí do 2. části (21-25)

- pro porovnání družstev na stejných místech se postupuje dle čl. 28, odst. 2) SŘV (při nestejném počtu účastníků v jednotlivých skupinách se do porovnání nezapočítává výsledek s posledním družstvem v dané skupině)
- 2. část - družstva na 1. a 2. místě ve skupině (6-10) postoupí do skupiny (1-5)
 - družstva na 1. a 2. místě ve skupině (11-15) postoupí do skupiny (6-10)
 - družstva na 1. a 2. místě ve skupině (16-20) postoupí do skupiny (11-15)
 - družstva na 1. a 2. místě ve skupině (21-25) postoupí do skupiny (16-20)
- 3. část - družstvo na 1. místě ve skupině (6-10) postoupí do skupiny (1-5)
 - družstvo na 1. místě ve skupině (11-15) postoupí do skupiny (6-10)
 - družstvo na 1. místě ve skupině (16-20) postoupí do skupiny (11-15)
 - družstvo na 1. místě ve skupině (21-25) postoupí do skupiny (16-20)
 - družstva na 1. - 8. místě v průběžném pořadí postoupí do 4. části
- 4. část (1-8) - družstva na 1. a 2. místě ve skupinách postoupí do 2. kola (1-4), vítězové o 1. - 2. místo, poražení o 3. - 4. místo
 - družstva na 3. a 4. místě ve skupinách postoupí do 2. kola (5-8), vítězové o 5. - 6. místo, poražení o 7. - 8. místo

14. SESTUPY

- 2. část - družstva na 4. a 5. místě ve skupině (1-5) sestoupí do skupiny (6-10)
 - družstva na 4. a 5. místě ve skupině (6-10) sestoupí do skupiny (11-15)
 - družstva na 4. a 5. místě ve skupině (11-15) sestoupí do skupiny (16-20)
 - družstva na 3. a 4. místě ve skupině (16-20) sestoupí do skupiny (21-25)
- 3. část - družstvo na 5. místě ve skupině (1-5) sestoupí do skupiny (6-10)
 - družstvo na 5. místě ve skupině (6-10) sestoupí do skupiny (11-15)
 - družstvo na 5. místě ve skupině (11-15) sestoupí do skupiny (16-20)
 - družstvo na 4. místě ve skupině (16-20) sestoupí do skupiny (21-25)
 - družstva na 18. - 25. místě v konečném pořadí sestoupí do kvalifikace o postup do EX-U18M

EXTRALIGA KATEGORIE U18 DÍVEK (EX-U18Z)

C1) VŠEOBECNÁ A TECHNICKÁ USTANOVENÍ - DOPLNĚNÍ

2. POŘADATEL
3. HRACÍ TERMÍNY A ZAČÁTKY UTKÁNÍ
5. ÚHRADA NÁKLADŮ
7. PŘEDPIS
8. START HRÁČEK
9. PODMÍNKY ÚČASTI A POVINNOSTI ODDÍLŮ A DRUŽSTEV
10. NÁLEŽITOSTI
11. SYSTÉM SOUTĚŽE
12. HODNOCENÍ VÝSLEDKŮ
13. POSTUPY
14. SESTUPY

C2) ADRESÁŘ - uveden ve VIS

Skupina A (EX-U18Z-A)

1. VK DUKLA LIBEREC
2. TJ LOKOMOTIVA PLZEŇ
3. TJ SOKOL FRÝDEK-MÍSTEK
4. ŠSK DEMLOVA JIHLAVA

Skupina B (EX-U18Z-B)

1. TJ OSTRAVA
2. VO TJ LANŠKROUN
3. TJ KRALUPY
4. VK PROSTĚJOV

Skupina C (EX-U18Z-C)

1. PVK OLYMP PRAHA
2. VK ČESKÉ BUDĚJOVICE
3. TJ TATRAN STŘEŠOVICE
4. S V B C

Skupina D (EX-U18Z-D)

1. VK KRÁLOVO POLE
2. VOLEJBAL PŘEROV
3. TJ SOKOL ŠTERNBERK
4. TJ JISKRA HAVLÍČKŮV BROD

C3) ROZLOSOVÁNÍ

Celkové pořadí (EX-U18Z)

<https://www.cvf.cz/souteze/soutez/?soutez=EX-U18Z&skupina=ex-u18z&sezona=2023%2F24>

Skupina A (EX-U18Z-A)

<https://www.cvf.cz/souteze/soutez/?soutez=EX-U18Z&skupina=ex-u18z-1a&sezona=2023%2F24>

Skupina B (EX-U18Z-B)

<https://www.cvf.cz/souteze/soutez/?soutez=EX-U18Z&skupina=ex-u18z-1b&sezona=2023%2F24>

Skupina C (EX-U18Z-C)

<https://www.cvf.cz/souteze/soutez/?soutez=EX-U18Z&skupina=ex-u18z-1c&sezona=2023%2F24>

Skupina D (EX-U18Z-D)

<https://www.cvf.cz/souteze/soutez/?soutez=EX-U18Z&skupina=ex-u18z-1c&sezona=2023%2F24>

C1) VŠEOBECNÁ A TECHNICKÁ USTANOVENÍ - DOPLNĚNÍ

2. POŘADATEL

1. část - nejlépe umístěná družstva z předcházejícího soutěžního období EX-U18Z
2. část - budou určeni dle aktuálního vývoje soutěže. Právo pořádat 1. turnaj má nejlépe umístěné družstvo po 1. části, které ještě turnaj nepořádalo.
2. - 7. turnaj má právo pořádat nejlépe umístěné družstvo v průběžném pořadí, které turnaj ještě nepořádalo. Při rovnosti bodů rozhoduje lepší umístění na předcházejícím turnaji.
V případě nedostatku pořadatelů má STK ČVS po dohodě se svazovým trenérem pro dívčí složku právo určit pořadatele z řad dotovaných Sportovních středisek ČVS. V krajním případě turnaj uspořádá ČVS - viz bod 5.
3. část (1-6) - bude určen na základě výběrového řízení

3. HRACÍ TERMÍNY A ZAČÁTKY UTKÁNÍ

- | | | |
|---------------|------|---------------|
| 2. část | - 10 | - 07 08 |
| | - 11 | - 04 05 25 26 |
| | - 01 | - 20 21 |
| | - 02 | - 10 11 |
| | - 03 | - 02 03 |
| | - 04 | - 27 28 |
| 3. část (1-6) | - 05 | - 16 17 18 19 |

Začátky utkání (tolerance):

1. a 2. část: so 10, 12, 16 a 18 hod. ne 10 a 12 hod.
3. část: (1-6) čt, pá, so a ne - bude určeno dle dohody s pořadatelem (finále a utkání o 3. místo v neděli odpoledne)

V případě termínových kolizí soutěže s programem reprezentačních družstev mládeže si STK ČVS vyhrazuje právo termíny soutěže / turnajů upravit nebo změnit.

5. ÚHRADA NÁKLADŮ

V případě uspořádání turnaje ČVS uhradí zúčastněná družstva rovným dílem veškeré skutečně vynaložené náklady. Konkrétní výše bude určena po odehrání turnaje na základě vyúčtování celé akce.

Pořadatelé finálového turnaje (3. část) budou ČVS uhrazeny přímé náklady na rozhodčí (formou odměny dle uzavřené příkazní smlouvy).

7. PŘEDPIS

Hraje se míči GALA BV5595S nebo BV5591S.

Závěrečný ceremoniál viz [Příloha č. 17](#).

8. START HRÁČEK

Start „H“ hráček na turnaji 3. části je povolen jen za předpokladu, že hráčka za hostující družstvo startovala (viz čl. 5, bod 1. SŘV) v soutěžním období 2023/24 v EX-U18Z (1. a 2.

část) nejméně v 50 % utkání. Toto neplatí pro hráčky Národního volejbalového centra, a to vždy max. pro jednu takovou hráčku v družstvu

9. PODMÍNKY ÚČASTI A POVINNOSTI ODDÍLŮ A DRUŽSTEV

Pořadatel je dále povinen zajistit:

- videozáznamy jednotlivých utkání a uložit je do úložiště, které bude zpřístupněné všem družstvům.

10. NÁLEŽITOSTI

Přeřazování hráček podle čl. 8 a doplňování soupisek je možné pouze do termínu:

31. 1. 2024

11. SYSTÉM SOUTĚŽE

1. část
 - 1 turnaj ve 4 skupinách po 4 družstvech (EX-U18Z-A,B,C,D)
 - sk. A (1, 8, 9, 16) sk. B (2, 7, 10, 15)
 - sk. C (3, 6, 11, 14) sk. D (4, 5, 12, 13)
2. část
 - 7 turnajů ve 4 skupinách po 4 družstvech (1-4, 5-8, 9-12, 13-16)
3. část (1-6)
 - 2 skupiny po 3 družstvech (1,3,6) a (2,4,5) s následným utkáním o 5. místo (družstva na 3. místech ve skupinách), semifinále (křížem) a utkání o 3. místo a finále

Jednotlivé turnaje jsou považovány za 1 kolo, tj. hráčka nemůže v průběhu turnaje startovat za 2 různá družstva !!!

12. HODNOCENÍ VÝSLEDKŮ

- každá část se hodnotí samostatně
- 2. část - 1. místo - 16 bodů, 2. m. - 15 b., 3. m. - 14 b., ... 15. m. - 2 b., 16. m. - 1 b.
- v případě, že se družstvo turnaje nezúčastní, obdrží 0 bodů bez ohledu na to, v jaké výkonnostní skupině se nachází
- pořadí se stanoví na základě součtu bodů dosažených na jednotlivých turnajích 2. části
- v případě rovnosti bodů v tabulce po odehrání 2. části rozhoduje o pořadí lepší umístění na závěrečném turnaji
- pořadí na 9. - 16. místě bude stanoveno po odehrání 2. části
- polovina soutěže podle čl. 28 odst. 4 SŘV: **3. turnaj 2. části**

13. POSTUPY

1. část
 - družstva na 1. místech ve skupinách postoupí do 2. části (1-4)
 - družstva na 2. místech ve skupinách postoupí do 2. části (5-8)
 - družstva na 3. místech ve skupinách postoupí do 2. části (9-12)
 - družstva na 4. místech ve skupinách postoupí do 2. části (13-16)
 - pro porovnání družstev na stejných místech se postupuje dle čl. 28, odst. 2) SŘV (při nestejném počtu účastníků v jednotlivých skupinách se do porovnání nezapočítává výsledek s posledním družstvem v dané skupině)
2. část
 - družstvo na 1. místě ve skupině (5-8) postoupí do skupiny (1-4)
 - družstva na 1. místě ve skupině (9-12) postoupí do skupiny (5-8)

- družstva na 1. místě ve skupině (13-16) postoupí do skupiny (9-12)
- družstva na 1. - 6. místě v průběžném pořadí postoupí do 3. části
- 3. část - družstva na 1. a 2. místě ve skupinách postoupí do semifinále
- družstva na 3. místech ve skupinách postoupí do utkání o 5. místo

14. SESTUPY

- 2. část - družstvo na 4. místě ve skupině (1-4) sestoupí do skupiny (5-8)
- družstvo na 4. místě ve skupině (5-8) sestoupí do skupiny (9-12)
- družstvo na 4. místě ve skupině (9-12) sestoupí do skupiny (13-16)
- družstva na 11. - 13. místě sestoupí do kvalifikace o postup do EX-U18Z
- družstva na 14. - 16. místě sestoupí do 1-U18Z

1. LIGA KATEGORIE U18 DÍVEK (1-U18Z)

C1) VŠEOBECNÁ A TECHNICKÁ USTANOVENÍ - DOPLNĚNÍ

2. POŘADATEL
3. HRACÍ TERMÍNY A ZAČÁTKY UTKÁNÍ
10. NÁLEŽITOSTI
11. SYSTÉM SOUTĚŽE
12. HODNOCENÍ VÝSLEDKŮ
13. POSTUPY
14. SESTUPY

C2) ADRESÁŘ - uveden ve VIS

Skupina A (1-U18Z-A)

1. TJ ORION PRAHA
2. VK KARLOVY VARY
3. SKŠ ZŠ MIKULOVA PRAHA
4. SK KOMETA PRAHA
5. VK LVI PRAHA
6. VOLEJBAL ÚSTÍ NAD LABEM

Skupina B (1-U18Z-B)

1. VOLEJBAL PŘEROV
2. TJ SOKOL NOVÉ VESELÍ
3. TJ SOKOL BEDŘICHOV
4. TJ SVITAVY
5. TJ SLAVIA HRADEC KRÁLOVÉ
6. VAM OLOMOUC

C3) ROZLOSOVÁNÍ

Skupina A (1-U18Z-A)

<https://www.cvf.cz/souteze/soutez/?soutez=1-U18Z&skupina=1-u18z-a&sezona=2023%2F24>

Skupina B (1-U18Z-B)

<https://www.cvf.cz/souteze/soutez/?soutez=1-U18Z&skupina=1-u18z-b&sezona=2023%2F24>

C1) VŠEOBECNÁ A TECHNICKÁ USTANOVENÍ - DOPLNĚNÍ

2. POŘADATEL

2. část - 1., 3. a 5. kolo - družstva skupiny A 1. části
2., 4. a 6. kolo - družstva skupiny B 1. části

3. HRACÍ TERMÍNY A ZAČÁTKY UTKÁNÍ

2. část - **01** - 20
- **02** - 03 10
- **03** - 02 09 31

Začátky utkání (tolerance): 1. a 2. část so, ne 10 a 14 hod. (10 - 16)

10. NÁLEŽITOSTI

Přeřazování hráček podle čl. 8 SŘV a doplňování soupisek je možné pouze do termínu:
31. 1. 2024

11. SYSTÉM SOUTĚŽE

1. část - každý s každým 4x ve 2 skupinách po 6 družstvech (1-U18Z-A,B)
2. část - (I) - každý s každým 4x ve skupině po 6 družstvech
- (N) - každý s každým 4x ve skupině po 6 družstvech

12. HODNOCENÍ VÝSLEDKŮ

2. část - do výsledků se započítávají vzájemná utkání družstev z 1. části
- polovina soutěže podle čl. 28 odst. 4 SŘV: **1. část**

13. POSTUPY

1. část - družstva na 1. - 3. místech ve sk. A a B postoupí do 2. části (1-U18Z-I)
- družstva na 4. - 6. místech ve sk. A a B postoupí do 2. části (1-U18Z-N)
2. část - (I) - družstva na 1. a 2. místě postoupí do kvalifikace o postup do EX-U18Z

14. SESTUPY

2. část - (I) - družstvo na 6. místě sestoupí do kvalifikace o postup do 1-U18Z
- (N) - družstva na 1. a 2. místě sestoupí do kvalifikace o postup do 1-U18Z
- družstva na 3. - 6. místě sestoupí do 2-U18Z

2. LIGA KATEGORIE U18 DÍVEK (2-U18Z)

C1) VŠEOBECNÁ A TECHNICKÁ USTANOVENÍ - DOPLNĚNÍ

2. POŘADATEL
3. HRACÍ TERMÍNY A ZAČÁTKY UTKÁNÍ
10. NÁLEŽITOSTI
11. SYSTÉM SOUTĚŽE
12. HODNOCENÍ VÝSLEDKŮ
13. POSTUPY
14. SESTUPY

C2) ADRESÁŘ - uveden ve VIS

Skupina A (2-U18Z-A)

1. TJ EMĚ MĚLNÍK
2. SK VOLEJBAL ÚSTÍ NAD LABEM
3. VSK SPARTAK DĚČÍN
4. VOLEJBALOVÝ KLUB JIRKOV
5. TĚLOVÝCHOVNÁ JEDNOTA TURNOV
6. VK ŠANOV TEPLICE

Skupina C (2-U18Z-C)

1. VOLEJBALOVÝ KLUB HRONOV
2. VOLLEYBALL NYMBURK
3. SKŠ ZŠ MIKULOVA PRAHA
4. SK METEOR PRAHA
5. VOLEJBAL ČERVENÝ KOSTELEC
6. VKM RÉMA RYCHNOV N. KNĚŽNOU

Skupina B (2-U18Z-B)

1. VSK BANÍK SOKOLOV
2. TJ BANÍK PŘÍBRAM
3. VSK ČESKÝ KRUMLOV
4. BVC CHODOV
5. TJ SOKOL VEJPRNICE
6. KLADNO VOLEJBAL CZ

Skupina D (2-U18Z-D)

1. TJ OSTRAVA „B“
2. TJ SOKOL ŠLAPANICE U BRNA
3. VK UP OLOMOUC
4. TJ JISKRA HAVLÍČKŮV BROD „B“
5. - - -
6. TJ SOKOL ŠTOKY

C3) ROZLOSOVÁNÍ

Skupina A (2-U18Z-A)

<https://www.cvf.cz/souteze/soutez/?soutez=2-U18Z&skupina=2-u18z-a&sezona=2023%2F24>

Skupina B (2-U18Z-B)

<https://www.cvf.cz/souteze/soutez/?soutez=2-U18Z&skupina=2-u18z-b&sezona=2023%2F24>

Skupina C (2-U18Z-C)

<https://www.cvf.cz/souteze/soutez/?soutez=2-U18Z&skupina=2-u18z-c&sezona=2023%2F24>

Skupina D (2-U18Z-D)

<https://www.cvf.cz/souteze/soutez/?soutez=2-U18Z&skupina=2-u18z-d&sezona=2023%2F24>

C1) VŠEOBECNÁ A TECHNICKÁ USTANOVENÍ - DOPLNĚNÍ

2. POŘADATEL

2. část - 1., 3. a 5. kolo - družstva skupin 1. části A, C
2., 4. a 6. kolo - družstva skupin 1. části B, D

3. HRACÍ TERMÍNY A ZAČÁTKY UTKÁNÍ

2. část - **01** - 20
- **02** - 03 10
- **03** - 02 09 31

Začátky utkání (tolerance): 1. a 2. část so, ne 10 a 14 hod. (10 - 16)

10. NÁLEŽITOSTI

Přeřazování hráček podle čl. 8 SŘV a doplňování soupisek je možné pouze do termínu:
31. 1. 2024

11. SYSTÉM SOUTĚŽE

1. část - každým s každým 4x ve 4 sk. po 6(5) družstvech (2-U18Z-A až D)
2. část - (I,II) - každým s každým 4x ve 2 skupinách po 6 družstvech
(I=A+B, II=C+D)
- (N,O) - každým s každým 4x ve 2 skupinách po 6(5) družstvech
(N=A+B, O=C+D)

12. HODNOCENÍ VÝSLEDKŮ

2. část - do výsledků se započítávají vzájemná utkání družstev z 1. části
- polovina soutěže podle čl. 28 odst. 4 SŘV: **1. část**

13. POSTUPY

1. část - družstva na 1. - 3. místech ve sk. A - D postoupí do 2. části (2-U18Z-I,II)
- družstva na 4. - 6. místech ve sk. A - D postoupí do 2. části (2-U18Z-N,O)
2. část - (I,II) - družstva na 1. a 2. místech ze skupin I a II postoupí do kvalifikace
o postup do 1-U18Z

14. SESTUPY

2. část - (N,O) - družstva na 5. - 6. místech ve skupinách N a O sestoupí do kvalifikace
o postup do 2-U18Z

**Rozpis mistrovských soutěží ČVS dospělých a mládeže 2023/2024
byl schválen Výborem ČVS dne 9. 8. 2023.**

Mgr. Marek Pakosta
předseda ČVS

Ing. Petr Kvarda
předseda STK ČVS

Ing. Ivan Iro
generální sekretář ČVS

PODMÍNKY

startu SCM-ČVS v soutěžích ČVS

Článek I

Úvod

Změnou systému SCM s účinností od 1. 1. 2008 vytvořil ČVS pro chlapeckou i dívčí juniorskou a kadetskou věkovou kategorii předpoklady k zajištění dlouhodobé tréninkové a herní přípravy mládežnických reprezentantů a reprezentačních týmů. Činnost těchto družstev je koncipována jako celoroční se zaměřením na zajištění herní přípravy, která spočívá v zařazení výběrů SCM-ČVS do republikových soutěží ČVS pro rok 2023/24, a to:

- družstvo **U17 (RD 2007)**: do soutěže **2. ligy mužů, skupiny „B“**
a s navazující přípravou na finální akce mládežnických volejbalových reprezentačních družstev ČR. Náklady SCM-ČVS jsou hrazeny ČVS.

Článek II

Podmínky činnosti výběrů SCM-ČVS v soutěžích ČVS

- 1) Příprava je organizována v krátkodobých soustředěních ve vybraných sportovních střediscích a vrcholí soutěžními utkáními.
- 2) Družstvo tvoří zpravidla 16 hráčů/ek a nominace bude provedena trenérem RD. Základní nominace hráčů/ek pro soutěžní období bude provedena nejpozději do 31. 8. každého roku.
- 3) Trenéři RD zodpovídají za komunikaci s klubovými trenéry, hráči (hráčkami), rodiči. Trenéři SCM-ČVS zodpovídají za průběžnou komunikaci a informovanost zúčastněných stran.
- 4) Akcí SCM-ČVS se zúčastňuje pouze 14 hráčů/ek nominovaných na danou akci. Ostatní hráči/ky nenominováni na danou akci SCM-ČVS mohou startovat za družstva mateřského klubu.
- 5) Nominaci hráčů/ek na danou akci určenou reprezentačním trenérem oznamuje mateřským klubům (e-mailem) - Ing. Ivan Iro (iro@cvf.cz), a to v pondělí před akcí.
- 6) Po oznámení nominace mateřskému klubu se účast pro hráče na akci SCM-ČVS stává závaznou a hráč/ka v termínu akce SCM-ČVS nemůže startovat za žádné družstvo. Případný start v jiném družstvu bude postižen hracími důsledky (čl. 27 odst. 1b) SŘV) dle čl. 27 odst. 4j) SŘV.
- 7) Pokud se hráč/ka omluví z akce SCM-ČVS z důvodů:
 - o zranění, dlouhodobé rehabilitace
 - o studijních problémů
 - o jiný důvod nepřítomnosti hráče/ky**hráč/ka nemůže hrát za žádné družstvo mateřského klubu, a to v termínech (průběhu) všech akcí družstva SCM-ČVS. Případný start v některém z družstev mateřského klubu bude postižen hracími důsledky (čl. 27 odst. 1b) SŘV) dle čl. 27 odst. 4j) SŘV.**
 - o případné výjimky umožňující start hráčů/ek za družstva mateřského klubu i přes neúčast v SCM-ČVS jsou na návrh trenérů RD v kompetenci předsedy ČVS.

- 8) Družstva SCM-ČVS juniorů/ek pracují v pětidenním mikrocyklu.
- 9) Družstva SCM-ČVS necestují k utkáním v soutěžích a všechna utkání budou sehrána ve sportovních střediscích jednotlivých týmů.
- 10) Družstvům, která přijedou k utkáním s SCM-ČVS budou uhrazeny ČVS náklady na cestovné.
- 11) Hráči/ky SCM-ČVS zůstávají nepřetržitě členy svých mateřských klubů, hráči/ky SCM-ČVS se mohou zúčastnit ostatních soutěží mateřského klubu v případech, kdy nejsou nominováni/y na akce SCM-ČVS.

Článek III

Ostatní podmínky

- 1) Právní rámec zařazení výběrů SCM-ČVS do soutěží na „divokou kartu“ a jejich účast v soutěžích je upraven SŘV a Rozpisem soutěží.
- 2) Rozpis soutěží je upraven tak, aby bylo eliminováno poškození klubů, které „dodají“ svoje hráče/ky do výběrů SCM-ČVS a po ukončení jejich činnosti v SCM-ČVS se mohli zapojit do soutěží mateřského klubu a odehrát rozhodující zápasy o konečné umístění.

Článek IV

Závěrečná ustanovení

- 1) Termínový kalendář akcí výběrů SCM-ČVS, nominace a složení jednotlivých realizačních týmů SCM-ČVS jsou k dispozici na webu ČVS, případně u hlavních trenérů výběrů SCM-ČVS.
- 2) Výklad předpisu provádí úsek mládeže ČVS.
- 3) Podmínky startu výběrů SCM-ČVS v soutěžích ČVS schválil Výbor ČVS.

Z Á S A D Y

povinné péče o mládež v oddílech, jejichž družstva dospělých hrají soutěže řízené ČVS

1. Výbor ČVS stanovil zásady povinné péče o mládež v oddílech, jejichž družstva dospělých hrají soutěže řízené ČVS (dále jen „povinnost“), v následujícím rozsahu:
 - 1.1. **Extraliga mužů a žen:** je dáno Licenčním řádem ČVS pro účast v EX-M,Z.
 - 1.2. **1. liga mužů a žen:** jedno družstvo U22 nebo U20 nebo U18 a jedno družstvo U16 hrající minimálně krajský přebor.
 - 1.3. **2. liga mužů a žen:** jedno družstvo U22 nebo U20 nebo U18 nebo U16 hrající minimálně krajský přebor.
2. Pro družstva mužů musí plnit povinnost pouze chlapecká družstva a pro družstva žen pouze dívčí družstva.
3. Za splnění povinnosti se pokládá:
 - 3.1. existence družstva mládeže vlastního oddílu,
 - 3.2. uhrazení finanční částky dle výše uvedené v bodě 10, která bude využita na projekty Úseku mládeže a reprezentace ČVS,
 - 3.3. rozhodnutí Výboru ČVS na návrh svazového trenéra příslušné složky.
4. Pro družstva extraligy, 1. ligy a 2. ligy je povinná péče o mládež ve vlastním oddílu. Při nesplnění povinnosti jsou oddíly povinny uhradit na konto ČVS částku uvedenou v bodě 10. Takto získané finanční prostředky využije Úsek mládeže a reprezentace ČVS.
 - 4.1. Oddíl je povinen s přihláškou družstva dospělých do soutěže předložit seznam vlastních družstev mládeže plnících pro družstvo dospělých povinnou péči o mládež. Pokud taková družstva nemá, předloží oddíl s přihláškou doklad o zaplacení za každé chybějící družstvo.
5. Povinnost je splněna, jestliže je družstvo mládeže v rozsahu podle bodu 1 zařazeno do mistrovských republikových, popř. krajských soutěží v ČVS a soutěž v daném soutěžním období **řádně dokončí**. Pokud se v příslušném kraji mistrovská soutěž v potřebné kategorii mládeže nekoná, je oddíl povinen přihlásit družstvo do jiného sousedního krajského přeboru a tuto soutěž řádně dokončit. Za splnění povinné péče o mládež ve stanoveném rozsahu vždy odpovídá oddíl.
6. Splnění povinnosti potvrzuje oddíl v přihlášce družstva dospělých do soutěže. V případě neplnění povinnosti podle bodu 1 a 4., doloží oddíl zaplacení příslušné částky.
7. Oddíl je povinen v přihlášce uvést případné sponzorské názvy družstev, pokud se názvy liší od názvu oddílu přihlašujícího se do soutěže.
8. Kontrolu plnění povinnosti provádí STK ČVS při přijímání přihlášky družstva do soutěže. V případě chybějících údajů či dokladu o zaplacení nebude družstvo do soutěže přijato.

9. Kontrolu plnění povinné péče o mládež po skončení mistrovských soutěží provede úsek mládeže ČVS.

10. Přehled částek za neplnění povinné péče o mládež vlastními družstvy:
 - 10.1. Extraliga mužů a žen: je dáno Licenčním řádem ČVS pro účast v EX-M,Z,
 - 10.2. 1. liga mužů a žen: za každé chybějící družstvo - 7.500,- Kč,
 - 10.3. 2. liga mužů a žen: za každé chybějící družstvo - 5.000,- Kč.

11. Přehled částek za neplnění povinné péče pokud družstvo uvede nesprávné údaje či mládežnické družstvo nedokončí soutěž:
 - 11.1. Extraliga mužů a žen: je dáno Licenčním řádem ČVS pro účast v EX-M,Z,
 - 11.2. 1. liga mužů a žen: za každé chybějící družstvo - 20.000,- Kč,
 - 11.3. 2. liga mužů a žen: za chybějící družstvo - 15.000,- Kč.

HLÁŠENÍ VÝSLEDKŮ UTKÁNÍ v soutěžním období 2023/24

Všechny soutěže:

- 1) SMS hlášení výsledku - (STK ČVS) - netýká se soutěží EX,1-M,Z

o k a m ž i t ě po utkání odeslat výsledek utkání buď SMS zprávou ve tvaru:
SKUPINA UTKÁNÍ VÝSLEDEK na telefon 724 234 234 !!!

POZOR ! jednou SMS zprávou odeslat výsledek jediného utkání ve formě

Příklad: 2-M 23 3:1 (15,-12,7,22) → **724 234 234**

2-U18-A 3 2:3 (-20,26,-18,32,-13) → **724 234 234**

nebo zadáním do VISu přímo u konkrétního utkání (nutný přístup do VIS a na základě žádosti přidělení práva vedoucím soutěže, není nastaveno automaticky !) ve tvaru

3:1 (15,20,-20,19)

Extraliga mužů a žen:

- 2) Hlášení na web ČVS (www.cvf.cz) - viz ustanovení čl. C1, bod 9b)

- 3) Hlášení České televizi - redakci Teletextu

Zpráva z bodu 1) je předána České televizi - Teletext automaticky. Pokud však není utkání rozhodnuto do 19:30 hod., je nutné kontaktovat přímo ČT - sportovní redakci a informovat je o průběžném stavu (pro účely zpravodajství BBV!). Buď telefonicky na č. tel.: **261 135 301** nebo **261 135 302**, nebo e-mailem na adresu redakce.sportu@czech-tv.cz (např. Extraliga volejbalu mužů Fatra Zlín - Jihostroj České Budějovice se hraje, stav 2:1 na sety).

- 4) Hlášení ČTK - sportovní redakci

Do 15 min. pro skončení utkání hlásit výsledek utkání s krátkým komentářem, shrnujícím základní informace z utkání a zajímavé momenty v utkání, buď telefonicky na č. tel. **222 098 270** nebo **222 098 271**, nebo e-mailem na ctk@mail.ctk.cz

(např. Extraliga volejbalu mužů Fatra Zlín - Jihostroj České Budějovice 3:1 (23,26,-19,18), 115 minut, 750 diváků, rozhodčí Labašta - Hudík, příp. udělení karet, pak krátkým komentářem přiblížit průběh a zdůraznit hlavní zajímavosti utkání, třeba 3x smeč hráče do autu při setbolovém míči apod.).

OPATŘENÍ

ke zvýšení systému kontroly a věrohodnosti sledování herního výkonu v extralize mužů a žen

Z důvodu zjištěných vážných nedostatků ve výsledcích povinného sledování herního výkonu zaznamenaného pomocí software Data Volley rozhodl Výbor ČVS o těchto opatřeních:

- 1) V zájmu zajištění validní evidence nedostatků a chyb, budou prováděny namátkové kontroly vybraných zápasů, které provedou statistici určení ČVS, a to ve dvou formách:
 - a. sledováním televizních zápasů,
 - b. kontrolním sledováním náhodně vybraných zápasů za osobní účasti.
- 2) V případě zjištění zásadních nedostatků, stanovuje Výbor ČVS příslušnému družstvu následující sankce:
 - a. za zjištění odchylky ve statistických výsledcích dodaných družstvem od výsledků statistika ČVS větší než 10 % výsledků statistika ČVS:
- pokuta **1.000,- Kč**,
 - b. za zjevné logické a formální chyby (např. „blok libera“, „rozdíl mezi součtovou hodnotou sloupce a skutečným součtem jednotlivých hodnot ve sloupci“, „za připsání činností hráčům, kteří v utkání vůbec nenastoupili“ apod.):
- pokuta **1.000,- Kč**,
 - c. za opakované zjištění odchylek a zjevných logických chyb, včetně liknavosti při odstraňování zjištěných nedostatků:
- pokuta až do výše **10.000,- Kč**,
 - d. za nedodání statistiky z utkání:
- pokuta až do výše **10.000,- Kč**,
 - e. za nezajištění „live score“ z utkání:
- pokuta až do výše **10.000,- Kč**,
 - f. za nepoužití oficiální soupisky:
- pokuta až do výše **5.000,- Kč**,
 - g. za neoznámení změny v soupisce:
- pokuta až do výše **5.000,- Kč**.
 - h. V případě, že družstvo nezajistí okamžitou nápravu tak, aby nedocházelo ke zkreslování celkového statistického zpracování dat a uložené pokuty se ukáží být neúčinnými, bude na zápasy družstva vysílán **statistik ČVS** s tím, že veškeré **náklady** bude **hradit příslušné družstvo**.
- 3) O výši pokuty dle bodu 2 tohoto opatření rozhodne předseda metodické komise či osoba zodpovědná za DATAVOLLEY na webu ČVS a zasílá ji STK ČVS.
- 4) „OPATŘENÍ KE ZVÝŠENÍ SYSTÉMU KONTROLY A VĚROHODNOSTI SLEDOVÁNÍ HERNÍHO VÝKONU V EXTRALIZE“ vstupuje v platnost dnem schválení Výborem ČVS 16. 4. 2008 s účinností od 1. 7. 2008.

METODICKÝ POKYN

k utírání povrchu hrací plochy

Článek I

Úvodní ustanovení

KR ČVS vydává, na základě Pravidel volejbalu pravidla 23.2.2, metodický pokyn k zajištění utírání povrchu hrací plochy v průběhu utkání „rychloutěrači“.

Článek II

Povinnosti pořadatele utkání

Pořadatel utkání v soutěžích EX-M, EX-Z, 1-M a 1-Z musí mít dva „rychloutěrače“ (dále jen „RU“). Tito „RU“ jsou vybaveni savou textilí (hadrem) o rozměrech cca 40 x 40 cm. Mimo uvedené soutěže jsou „RU“ doporučeni.

Článek III

Činnost „RU“ v utkání

1. „RU“ sedí nebo klečí v blízkosti stolku zapisovatele. Každý „RU“ má na starosti jednu polovinu hrací plochy.
2. Při každém zapísknutí rozhodčího, když je v utkání „míč mimo hru“, musí „RU“ okamžitě reagovat na situaci a v případě potřeby vysušit mokré místo (v praxi při každém zákroku hráče s dotykem povrchu hrací plochy). Tento úkon nesmí trvat déle než 6 - 8 sekund, aby nedošlo ke zdržení hry.
3. „RU“ dále může vstoupit na hrací plochu na žádost rozhodčích, v žádném případě však nesmí vstoupit na hrací plochu na žádost kteréhokoli hráče, trenéra atd.

OPATŘENÍ

k odměňování a náhradám rozhodčích, delegátů ČVS a delegátů STK ČVS v soutěžním období 2023/2024

Rozhodčím, delegátům ČVS a delegátům STK ČVS (dále jen funkcionářům) delegovaným k řízení mistrovských utkání náleží odměna za výkon a další náhrady dle tohoto opatření, které je součástí Rozpisu mistrovských soutěží dospělých a mládeže ČVS. Náhrady a odměny se stanovují takto:

Článek I

Odměňování a cestovní náhrady rozhodčích EX-M, Z a baráží do EX-M, Z

1. a 2. rozhodčím v utkáních EX-M,Z a baráží do EX-M,Z se poskytnou následující paušální částky zahrnující odměnu, jízdné a stravné v jedné částce (úhradu zajišťuje ČVS):

EX-M	mimo bydliště	v místě bydliště nebo další utkání na stejném místě
základní dlouhodobá část, baráž o EX-M	4.500,- Kč	2.300,- Kč
předkolo, 1. kolo play-off (čtvrtfinále)	4.600,- Kč	2.400,- Kč
2. kolo play-off (semifinále), 3. kolo play-off (o 3. místo)	4.800,- Kč	2.600,- Kč
3. kolo play-off (finále)	5.000,- Kč	2.800,- Kč
EX-Z		
základní dlouhodobá část, nadstavba, 1. kolo play-off (čtvrtfinále), baráž o EX-Z	3.800,- Kč	1.900,- Kč
2. kolo play-off (semifinále), 3. kolo play-off (o 3. místo)	4.000,- Kč	2.100,- Kč
3. kolo play-off (finále)	4.200,- Kč	2.300,- Kč

Nocležné viz čl. II, odst. 2.3 tohoto opatření.

Článek II

Odměňování a náhrady rozhodčích v ostatních soutěžích ČVS neuvezených v čl. I tohoto předpisu a funkcionářů ČVS

1. Odměny

	1. a 2. rozhodčí	Čároví rozhodčí	Delegát ČVS	Hlavní rozhodčí a delegát STK ČVS
	1 utkání	1 utkání	1 utkání	1 den
EX-M		770,- Kč	1.200,- Kč	1.500,- Kč
EX-Z		770,- Kč	750,- Kč	1.500,- Kč
1-M	1.500,- Kč ¹⁾		900,- Kč / 350,- Kč ²⁾	1.500,- Kč
1-Z	1.300,- Kč ¹⁾			1.500,- Kč
2-M	850,- Kč ¹⁾			1.500,- Kč
EX-U22,20M	850,- Kč ¹⁾		750,- Kč / 350,- Kč ²⁾	1.500,- Kč
2-Z	770,- Kč ¹⁾			1.500,- Kč
EX-U22,20Z	770,- Kč ¹⁾			1.500,- Kč

1-U22M, EX-U18M	650,- Kč		1.500,- Kč
1-U22Z, 1,2-U20Z EX-U18Z	600,- Kč		1.500,- Kč
1,2-U18Z	520,- Kč		1.500,- Kč
žactvo U16,14	370,- Kč	(na 2 vítězné sety 250,- Kč)	1.500,- Kč

Pro kvalifikační utkání se odměny stanoví podle vyšší soutěže.

¹⁾ V případě, že utkání řídí pouze 1. rozhodčí, se stanovená odměna zvyšuje o 50% (v soutěžích, kde mají být delegováni 2 rozhodčí).

²⁾ Odměna delegáta, který současně vykonává funkci rozhodčího, je stanovena ve výši 350,- Kč.

1.1 Odměny v „pracovní době“

V případě, že se utkání v soutěžích uvedených v čl. II (mimo finálového turnaje M-ČR U16) hraje ve všední pracovní den v dopoledních či odpoledních hodinách (se začátkem do cca 15:30 hod.), zvyšuje se odměna 1. a 2. rozhodčího a delegáta ČVS o 250,- Kč / utkání. Při finálovém turnaji M-ČR U16 se zvyšuje odměna o 120,- Kč / utkání.

2. Cestovní náhrady

Řídí se prováděcím předpisem „Cestovní náhrady členů ČVS“, který provádí směrnici č. 09/2011 „Hospodaření v ČVS“.

2.1 Jízdní výdaje

Jízdní výdaje jsou poskytovány ve výši základní náhrady za 1 km jízdy stanovené dle základní sazby vyhlášky MPSV (dále jen „sazba“) pro příslušný kalendářní rok. V případě použití vozidla více osobami je sazba za 1 km jízdy navýšena:

- o 0,50 Kč při použití vozidla dvěma osobami,
- o 1,- Kč při použití vozidla třemi osobami.

Náhrada za místní hromadnou dopravu bez doložení dokladů činí 65,- Kč.

2.1.1 Soutěže kategorie „U“

KR ČVS se zavazuje delegovat rozhodčí s přihlédnutím k maximální úspoře jízdních výdajů mimo:

- delegace v pracovních dnech;
- mimořádné a náhlé nedostupnosti či změny rozhodčích tzv. „na poslední chvíli“ bez možnosti tyto změny ze strany KR ČVS ovlivnit (nemoc či obdobné události);
- změny termínu utkání (jiný den) v průběhu již rozběhnutých a delegovaných soutěží;
- regionální nedostupnost rozhodčích s ohledem na sídlo družstva či místa konání utkání.

2.1.2 Všeobecná ustanovení

- a) V případech, kdy dochází k souběhu řízení utkání jednotlivých kategorií v jednom místě, lze účtovat náhrady za jízdné jen jednou nebo při více pořadatelích utkání rozděleně, tj. odpovídajícím procentuálním podílem podle počtu pořadatelů.
- b) V případech, kdy pořadatel nesouhlasí s předloženým vyúčtováním ujetých km, bude vzdálenost pro výpočet náhrady jízdného stanovena na základě dostupných mapových či navigačních systémů.
- c) V případech, kdy je provedena delegace na akci ve dvou či více dnech, náleží náhrada

za jízdné pouze za jednu cestu tam a zpět. Pořadatel má však za povinnost zajistit rozhodčímu - funkcionáři nocleh slušné kvality. Toto ustanovení lze pozměnit pouze po dohodě s pořadatelem akce tak, že rozhodčí - funkcionář nevyužije noclehu a bude mu vyplacena náhrada za jízdné v souladu s tímto předpisem za oba či více dnů.

- d) Stanovuje se tzv. „zásada úspornosti“, tj. že rozhodčí jsou povinni využít společně jedno vozidlo, jestliže jejich místo bydliště je jednak ve vzájemné blízkosti nebo v tzv. „nácestném“ směru (při delegaci 2, 3 a 4 rozhodčích do stejného místa utkání i při rozdílném pořadateli a soutěži). V případě, kdy každý z rozhodčích použije vlastní vozidlo nebo vlastní dopravu při nedodržení této zásady, má právo pořadatel vyplatit každému rozhodčímu náhradu ve výši $\frac{1}{2}$ resp. $\frac{1}{3}$ nebo $\frac{1}{4}$ z jedné celkové částky jízdních výdajů dle 2.1.

2.2 Stravné

Doba trvání akce:	do 5 hodin	náhrada nepřísluší
	5 až 12 hodin	129,- Kč
	12 až 18 hodin	196,- Kč
	více než 18 hodin	307,- Kč

Stravné se poskytuje za dobu strávenou na akci, včetně doby strávené na cestě. Stravné nenáleží rozhodčímu a funkcionáři, koná-li se utkání - akce v místě jejich bydliště.

2.3 Výdaje za ubytování

Náhrada za ubytování za jednu osobu se přiznává maximálně výše 700,- Kč / noc.

Překročení limitu je možné pouze se souhlasem pořadatele.

Zabezpečuje-li ubytování pořadatel utkání (akce) na své náklady, náhrada se nepřiznává.

Článek III

Společná a závěrečná ustanovení

1. ČVS neručí za případné škody na majetku a zdraví, které se stanou v souvislosti s cestou rozhodčích a funkcionářů na akci.
2. K výkladu tohoto opatření je oprávněna KR ČVS.

M E T O D I C K Ý P O K Y N

k hodnocení rozhodčích v soutěžích 1-Z a 2-M,Z

1. Způsob hodnocení:

- a) Trenéři obou družstev - domácího a hostujícího (dále jen „trenér“) jsou povinni po skončení hry každého utkání provést hodnocení výkonu rozhodčích známkou podle stupnice (viz bod 2.) do „Zápisu o utkání“, a to zvlášť pro funkci prvního a druhého rozhodčího a své hodnocení stvrdit svým podpisem.
- b) Trenér své hodnocení musí zveřejnit oběma rozhodčím po skončení hry před záznamem do „Zápisu o utkání“.
- c) V případech, kdy některý z trenérů nesplnil povinnost podle bodu 1. a), první rozhodčí je povinen trenéra na tuto skutečnost upozornit. Pokud i poté trenér odmítne hodnocení zapsat, první rozhodčí toto poznamená do zápisu o utkání v kolonce „poznámka“ a zápis uzavře svým podpisem.
- d) V případech, kdy je rozhodčí hodnocen trenérem známkou „1“ nebo „2“, trenér je povinen uvést do „Zápisu o utkání“ důvody takového hodnocení a konkrétně uvést závažné nedostatky, kterých se rozhodčí v utkání dopustili, a které byly prokazatelně v rozporu s pravidly volejbalu či jinými sportovně - technickými dokumenty ČVS.
- e) Trenér, který byl v utkání vyloučen nebo diskvalifikován nesmí hodnocení provádět a nemůže být nikým zastoupen.

2. Stupnice hodnocení

Trenér hodnotí:

- známkou „5“ rozhodčího, který podal **výborný výkon**,
- známkou „4“ rozhodčího, který podal **velmi dobrý výkon**, s drobnými chybami, které neovlivnily průběh utkání a s jeho výkonem byla spokojenost,
- známkou „3“ rozhodčího, který podal **dobrý výkon**, když se dopustil více drobných chyb,
- známkou „2“ rozhodčího, který podal **slabý výkon**, když se dopustil závažných chyb, které ovlivnily výsledek utkání,
- známkou „1“ rozhodčího, který podal **velmi slabý výkon**, když utkání nezvládl a jeho chybami byl výsledek utkání prokazatelně ovlivněn.

STATUT DELEGÁTA ČVS

ÚVODNÍ USTANOVENÍ

Na základě čl. 23 odst. 3) SŘV stanovuje Výbor ČVS tento statut delegáta ČVS (dále jen delegát).

PRAVOMOCI DELEGÁTA

1. Delegát dohlíží na regulérnost utkání v souladu s platnými předpisy a směrnicemi, tj.
 - a) Pravidly volejbalu
 - b) Soutěžním řádem volejbalu
 - c) Disciplinárním řádem volejbalu
 - d) Rozpisem soutěží
 - e) Dalšími směrnicemi, předpisy a rozhodnutími ČVS
2. Delegát je účastníkem rozhodování o námitkách, odvolání, resp. disciplinárního řízení jako svědek, vyžaduje-li to povaha rozhodování.
3. V rámci své činnosti delegát hodnotí výkon rozhodčích a sportovně technickou stránku utkání dle zpracovaných kritérií.
4. Další pravomoci delegáta jsou dány jeho právy a povinnostmi.

KRITÉRIA ZPRÁVY DELEGÁTA

Kritéria zabezpečují potřebné údaje pro případné rozhodování v disciplinárním a sportovně technickém řízení.

Kritéria hodnocení rozhodčích delegáty jsou zpracována tak, aby:

- a) byla hlavním měřítkem hodnocení rozhodčích jak v národním měřítku, tak i pro nasazování na listinu mezinárodních rozhodčích i pro výběr na mezinárodní rozhodčí,
- b) byla nástrojem pro zkvalitňování výkonů rozhodčích. Závěry budou východiskem pro semináře rozhodčích.

ORGANIZACE ČINNOSTI SBORU DELEGÁTŮ

1. Činnost sboru delegátů řídí předseda KR ČVS.
2. Předseda KR ČVS zajišťuje:
 - a) delegace a predelegace delegátů na utkání,
 - b) vyhodnocování Zpráv delegáta,
 - c) organizaci a zabezpečení zúčtování náležitostí delegátů včetně kontroly,
 - d) organizaci semináře delegátů,
 - e) úzkou spoluprací s STK a DK ČVS,
 - f) po skončení soutěží zpracování zprávy pro KR o hodnocení rozhodčích delegáty ČVS,
 - g) zpracování souhrnné zprávy o činnosti sboru delegátů k projednání ve Výboru ČVS.

DELEGÁTI

1. Podmínky pro výkon funkce delegáta

Delegát musí:

- být členem ČVS,
- být schválen Výborem ČVS,
- mít kvalifikaci rozhodčího I. třídy,
- absolvovat každoročně doškolovací a sjednocovací semináře.

2. Jmenování a odvolání delegátů

- Předseda KR ČVS sestavuje každoročně listinu delegátů ČVS a předkládá ji před novou sezónou ke schválení Výboru ČVS.
- Předseda KR ČVS má právo pozastavit činnost delegáta, případně navrhnout jeho odvolání Výborem ČVS na základě prokazatelných nedostatků v činnosti delegáta, kterými jsou zejména:
 - překročení pravomocí,
 - neobjektivnost v dodržování pravomocí,
 - nedodržování a neobjektivnost v plnění povinností,
 - neúčast na seminářích,
 - neúčast na utkáních dle delegace,
 - nedostatky v morální a společenské etice při výkonu funkce,
 - jiné závažné nedostatky.

3. Práva a povinnosti delegáta

- Práva delegáta:
 - zastupovat řídicí orgán dle vymezených pravomocí na utkání
 - obdržet schválenou odměnu a cestovné dle Směrnic
- Povinnosti delegáta:
 - před utkáním:
 - ☞ dostavit se na místo konání utkání nejméně 45 minut před jeho stanoveným začátkem
 - ☞ ohlásit se pořadateli, rozhodčím, příp. kapitánům družstev
 - ☞ kontrolovat naplnění povinností pořadajícího oddílu, rozhodčích a družstev v souladu s platnými předpisy
 - ☞ rozhodovat o věcech, neuvedených v platných předpisech
 - v průběhu utkání:
 - ☞ mít k dispozici všechny platné předpisy
 - ☞ sledovat dodržování povinností všech účastníků utkání
 - ☞ dbát na zabezpečení regulérnosti průběhu utkání ze strany pořadatelů utkání
 - ☞ nezasahovat do průběhu utkání s výjimkou mimořádné situace, jako například nesprávný výklad pravidel rozhodčím, který by mohl vést k nedohrání utkání, případně opakování utkání, nebo hrubě nesportovní jednání ze strany diváků a dalších účastníků utkání

- ☞ nezúčastnit se žádné diskuse s účastníky utkání, funkcionáři či diváky
- ☞ hodnotit výkony rozhodčích
- po skončení utkání:
 - ☞ setrvat v bezprostřední blízkosti rozhodčích od jejich příchodu ke stolku zapisovatele až do opuštění haly-tělocvičny
 - ☞ organizovat spolupráci s dopingovou kontrolou
 - ☞ podepsat jako poslední Zápis o utkání
 - ☞ vyhotovit Zprávu delegáta. Provést zhodnocení všech okolností, které měly vliv na utkání ze strany pořadatele i hostujícího družstva. Uvést konkrétní doporučení pro STK, příp. DK v případě zjištěných nedostatků. Provést zhodnocení výkonu rozhodčích
 - ☞ odeslat první pracovní den po skončení utkání Zprávu delegáta na adresu předsedy KR ČVS (část A) a v případě závady při utkání na adresu předsedy STK ČVS (část B)

PŘÁVA A POVINNOSTI POŘÁDAJÍCÍHO ODDÍLU

- a) Práva oddílu:
 - požádat delegáta o provedení případné změny v technických a organizačních záležitostech před utkáním a v průběhu utkání.
- b) Povinnosti oddílu:
 - zajistit delegátovi ubytování (pokud o ně předem požádá) a oznámit mu adresu ubytovacího zařízení,
 - zajistit delegátovi místo k sezení s dobrým výhledem na sledování utkání,
 - splnit všechny požadavky delegáta vyplývající z plnění jeho povinnosti,
 - informovat delegáta o případných změnách hracích termínů, začátku nebo místa konání utkání.

HOSPODÁŘSKÉ NÁLEŽITOSTI

Hospodářské náležitosti delegátů se řídí platnými předpisy ČVS.

H R A C Í P R O T O K O L

pro republikové mistrovské a nemistrovské soutěže

KR ČVS vydává metodický pokyn „Hrací protokol pro republikové mistrovské a nemistrovské soutěže“ pro zajištění jednotného postupu v utkáních řízenými orgány ČVS. Tento metodický pokyn je závazný pro všechny oddíly, hráče, rozhodčí, trenéry a ostatní funkcionáře, kteří se zúčastňují republikových soutěží. Pro krajské a okresní soutěže je pouze doporučující.

A) Pro soutěže EX-M, EX-Z (v případě přítomnosti hlasatele i pro soutěže 1-M, 1-Z, EX-U) a pro semifinále a finále Českého poháru - M, Z

1. Před 1. setem (začátkem hry):

- a) **xx:00 až 16:00 minut** před začátkem 1. setu (začátkem hry) - **neoficiální rozcvičení**.
- Rozhodčí:** Kontrolují vytištěné sestavy podepsané trenéry heslem v eScoresheetu s buď tištěnými nebo elektronickými soupiskami a platnými průkazy všech účastníků utkání.
- Družstva:** Mohou se rozcvičovat bez míčů i s míči uvnitř hrací plochy, ale nesmí zahájit rozcvičení u sítě. 40 minut před zahájením utkání trenéři nahlásí zapisovateli do eScoresheet sestavy s označením kapitánů, liber(a) potvrzené svým heslem. Poté trenéři zkontrolují a podepíší předložené a vytištěné sestavy (v souladu se SŘV).
- b) **16:00 minut** před začátkem 1. setu (začátkem hry) - **kontrola hřiště**.
- Rozhodčí:** První a druhý rozhodčí kontrolují výšku a natažení sítě a správné umístění postranních pásek a antének.
- Družstva:** Před losováním se kapitáni a trenéři podepisují do zápisu o utkání (v souladu se SŘV). V případě, že družstvo bude hrát s liberem(y), запиše trenér, před podpisem, hráče libera do příslušné kolonky nebo jej označí v zápise o utkání (v případě utkání hraném s eScoresheetem toto ustanovení odpadá).
- c) **15:00 minut** před začátkem 1. setu (začátkem hry) - **losování (začátek utkání)**.
- Rozhodčí:** První i druhý rozhodčí přichází do prostoru před stůl zapisovatele. První rozhodčí provádí losování tak, že oba rozhodčí stojí čelem ke stolku zapisovatele, a o jeho výsledku informuje zapisovatele.
- Družstva:** Kapitáni obou družstev jdou do prostoru před stůl zapisovatele a uskutečňují losování.
- Na základě výsledku losování jdou všichni členové družstva ke svým lavičkám.
- d) **14:00 minut** před začátkem 1. setu (začátkem hry) - **oficiální rozcvičení u sítě**.
- Rozhodčí:** První rozhodčí zapískáním dává pokyn k zahájení oficiálního rozcvičení u sítě (5 minut pro každé družstvo samostatně nebo 10 minut pro obě družstva společně) a dohlíží na rozcvičení.

V průběhu oficiálního rozcvičení rozhodčí kontrolují hrací plochu (sloupky, lavičky, povrch, prostory, teplotu, osvětlení apod.), míče (pro utkání i náhradní) a další vybavení (zápis, dresy hráčů, zvukovou signalizaci apod.).

První i druhý rozhodčí dává(ají) potřebné pokyny zapisovateli(ům), čárovým rozhodčím, sběračům míčů (dále jen „podavači“) a rychloutěračům povrchu hrací plochy.

Družstva: Obě družstva zahájí rozcvičení u sítě.

e) **12:00 minut** před začátkem 1. setu (začátkem hry) - ***záznam postavení základní sestavy.***

Rozhodčí: Druhý rozhodčí zajistí, aby oba trenéři předložili záznam postavení základní sestavy pro první set v požadovaném počtu kopií a předá je (za obě družstva současně) delegátovi ČVS (je-li delegován, pokud není delegován tak zapisovateli).

Druhý rozhodčí zkontroluje, jestli zapisovatel zapsal všechny údaje správně do příslušných kolonek v zápisu o utkání a zda souhlasí se sestavou družstev.

Zapisovatel: Zapisovatel zapíše do zápisu o utkání postavení základní sestavy pro první set obou družstev.

Družstva: Oba trenéři předají druhému rozhodčímu záznam postavení základní sestavy pro první set v požadovaném počtu kopií.

Delegát: Pouze delegát ČVS je oprávněn předat kopie záznamu postavení zapisovateli, statistikovi utkání nebo příslušnému reportérovi pro potřeby televizního vysílání.

f) **4:00 minuty** před začátkem 1. setu (začátkem hry) - ***konec oficiálního rozcvičení.***

Rozhodčí: První rozhodčí zapískáním ukončí oficiální rozcvičení družstev. Poté první rozhodčí požádá delegáta ČVS (je-li delegován) o souhlas k zahájení hry.

Družstva: Hráči se po skončení oficiálního rozcvičení ihned vrátí ke svým lavičkám. Jestliže si hráči potřebují vyměnit dresy, musí toto provést ve velmi krátkém čase bez jakéhokoliv zdržení mimo hrací plochu nebo v těsné blízkosti svých laviček. Všichni hráči a ostatní členové obou družstev musí být již oblečeni v úboru, ve kterém nastoupí do hry (účastní se utkání) a sedí na svých lavičkách.

g) **3:00 minuty** před začátkem 1. setu (začátkem hry) - ***představení utkání.***

Rozhodčí: První i druhý (je-li delegován) a čároví rozhodčí (jsou-li delegováni) jdou od stolku zapisovatele do středu hřiště (čároví rozhodčí bez praporků) a zaujme(ou) postavení v blízkosti sítě kolmo na ni, každý na jedné straně sítě, čelem k hlavní tribuně nebo ke stolku zapisovatele (1. rozhodčí vždy na straně družstva „A“).

Hlasatel: Představí utkání.

Rozhodčí: Po představení utkání hlasatelem první rozhodčí zapíská (následně odstoupí k empairu, kde setrvá než si všichni hráči podají ruce), aby si hráči obou družstev podali ruce. Následně se rozhodčí vrátí ke stolku zapisovatele a čároví rozhodčí (jsou-li delegováni) zaujímají svá postavení v rozích hřiště.

Družstva: Trenér, asistent trenéra, masér a lékař obou družstev zůstanou sedět na lavičkách. Všichni hráči obou družstev, na pokyn prvního rozhodčího zapískáním, vejdou do hřiště a postaví se do středu hřiště vedle rozhodčích čelem k hlavní tribuně nebo ke stolku zapisovatele.

Hrající libero v pořadí jako druhý a druhé libero jako poslední (pokud jsou uvedena v zápise o utkání).

Po představení utkání hlasatelem a na základě pokynu prvního rozhodčího, si pod sítí navzájem podají ruce a odejdou ke svým lavičkám.

Šest hráčů základní sestavy pro první set (a hrající libero) obou družstev zůstanou u laviček pro osobní představení. Trenér, asistent trenéra, masér, lékař a náhradníci mohou zůstat sedět na lavičkách nebo stát poblíž své lavičky pro vzájemné pozdravení hráčů nastupujících do 1. setu. Hráči poté mohou odejít do prostoru pro rozcvičení nebo zůstat sedět na lavičce družstva.

- h) **2:30 minuty** před začátkem 1. setu (začátkem hry) - **fanfára, představení rozhodčích a delegáta, představení hráčů (6+1), trenéra a asistenta trenéra.**

Rozhodčí: První i druhý rozhodčí současně s fanfárou jdou opět od stolku zapisovatele do středu hřiště a zaujme(ou) postavení v blízkosti sítě kolmo na ni, každý na jedné straně sítě (1. rozhodčí vždy na straně družstva „A“), čelem k hlavní tribuně nebo ke stolku zapisovatele. Po jejich představení jde první rozhodčí ke svému stanovišti a druhý rozhodčí jde ke stolku zapisovatele.

Družstva: Poté, co první i druhý rozhodčí po představení odejdou ke svým stanovištím, zazní druhá fanfára. Na základě osobního představení hlasatelem vstupují jednotlivě hráči základní sestavy a hrající libero do hřiště. Při ohlášení svého jména zamávají rukou. Po představení hráčů jsou představeni trenér a asistent trenéra. Ti na základě představení svého jména a příjmení povstanou a zvednou ruku.

Nejdříve je představeno hostující družstvo. V případě sehrání utkání na neutrální půdě je nejdříve představeno družstvo, které je uvedeno v zápise o utkání jako družstvo A. Hráči již nesmí opustit svá pole a musí se postavit do základního postavení. Ostatní hráči (náhradníci) jsou představeni až v průběhu utkání, když vstupují do hry jako střídající hráči.

Rozhodčí: 1. rozhodčí stojí na svém stanovišti, 2. rozhodčí kontroluje zda nastupující hráči odpovídají zapsaným údajům na lístku na postavení pro 1. set.

- i) **0:30 minuty** před začátkem 1. setu (začátkem hry) - **kontrola postavení.**

Rozhodčí: Druhý rozhodčí podává podavačům dva hrací míče.

Druhý rozhodčí kontroluje u obou družstev (nejdříve družstvo podávající), jestli je všech šest hráčů v takovém postavení, jak je uvedeno v záznamu postavení základní sestavy. Po provedené kontrole dává pokyn k případné výměně hrajícího libera.

Ptá se zapisovatele, jestli již také ukončil svou činnost a je připraven k zahájení hry.

Druhý rozhodčí podává míč podávajícímu hráči.

- j) **0:00 minut** před začátkem 1. setu (začátkem hry) - **zahájení 1. setu.**

Rozhodčí: Druhý rozhodčí stojící ve své pozici, tj. na straně přijímajícího družstva, dává signalizaci prvnímu rozhodčímu, že družstva jsou připravena zahájit hru.

První rozhodčí zapískáním dává pokyn k podání a tím k zahájení hry.

B) Pro ostatní soutěže

1. Před 1. setem (začátkem hry):

- a) **xx:00 až 16:00 minut** před začátkem 1. setu (začátkem hry) - **neoficiální rozcvičení.**

Družstva: Dtto jako u bodu A) 1. a).

- b) **16:00 minut** před začátkem 1. setu (začátkem hry) - **kontrola hřiště.**

Rozhodčí: První a druhý (je-li delegován) rozhodčí kontrolují výšku a natažení sítě a správné umístění postranních pásek a antének.

Družstva: Dtto jako u bodu A) 1. b).

- c) **15:00 minut** před začátkem 1. setu (začátkem hry) - **losování (začátek utkání).**

Rozhodčí: První i druhý (je-li delegován) přichází do prostoru před stolk zapisovatele. První rozhodčí provádí losování a o jeho výsledku informuje zapisovatele.

Družstva: Dtto jako u bodu A) 1. c).

- d) **14:00 minut** před začátkem 1. setu (začátkem hry) - **oficiální rozcvičení u sítě.**

Rozhodčí: První rozhodčí zapískáním dává pokyn k zahájení oficiálního rozcvičení u sítě (5 minut pro každé družstvo samostatně nebo 10 minut pro obě družstva společně) a dohlíží na rozcvičení.

V průběhu oficiálního rozcvičení rozhodčí kontrolují hrací plochu (sloupky, lavičky, povrch, prostory, teplotu, osvětlení apod.), míče (pro utkání i náhradní) a další vybavení (zápis, dresy hráčů, zvukovou signalizaci apod.).

První i druhý (je-li delegován) rozhodčí dává(ají) potřebné pokyny zapisovateli, sběračům míčů (jsou-li určení).

Družstva: Dtto jako u bodu A) 1. d).

- e) **12:00 minut** před začátkem 1. setu (začátkem hry) - **záznam postavení základní sestavy.**

Rozhodčí: Druhý (je-li delegován) nebo první rozhodčí zajistí, aby oba trenéři předložili záznam postavení základní sestavy pro první set v požadovaném počtu kopií a předá je delegátovi ČVS (je-li delegován, pokud není delegován tak zapisovateli).

Druhý (je-li delegován) nebo první rozhodčí zkontroluje(i), jestli zapisovatel zapsal všechny údaje správně do příslušných kolonek v zápisu o utkání a zda souhlasí se sestavou družstev.

Zapisovatel: Dtto jako u bodu A) 1. e).

Družstva: Oba trenéři předají druhému (je-li delegován) nebo prvnímu rozhodčímu záznam postavení základní sestavy pro první set.

- f) **4:00 minuty** před začátkem 1. setu (začátkem hry) - **konec oficiálního rozcvičení**.

Rozhodčí: První rozhodčí zapískáním ukončí oficiální rozcvičení družstev. Poté první rozhodčí požádá delegáta ČVS (je-li delegován) o souhlas k zahájení hry.

Družstva: Dtto jako u bodu A) 1. f).

- g) **2:30 minuty** před začátkem 1. setu (začátkem hry) - **pozdravení**.

Rozhodčí: První i druhý (je-li delegován) rozhodčí zaujme(ou) postavení v blízkosti sítě u stanoviště druhého rozhodčího (u stolku zapisovatele), každý na jedné straně sítě zády ke stolku zapisovatele.

Družstva: Družstva na pokyn prvního rozhodčího nastoupí na koncové čáry svého pole čelem k síti. Hrající libero v pořadí jako druhý a druhé libero jako poslední (pokud jsou uvedena v zápise o utkání) a vzájemně se pozdraví. Po pozdravu odcházejí zpět ke svým lavičkám.

- h) **0:30 minuty** před začátkem 1. setu (začátkem hry) - **kontrola postavení**.

Rozhodčí: Druhý rozhodčí (je-li delegován) podává podavačům dva hrací míče (v případě, že se používá „systém tří míčů“).

Druhý (je-li delegován) nebo první rozhodčí kontroluje u obou družstev, jestli je všech šest hráčů v takovém postavení, jak je uvedeno v záznamu postavení základní sestavy. Po provedené kontrole dává pokyn k případné výměně hrajícího libera. Ptá se zapisovatele, jestli již také ukončil svou činnost a je připraven k zahájení hry.

Druhý (je-li delegován) rozhodčí podává míč podávajícímu hráči.

- i) **0:00 minut** před začátkem 1. setu (začátkem hry) - **zahájení 1. setu**.

Rozhodčí: Druhý rozhodčí (je-li delegován) dává signalizaci prvnímu rozhodčímu, že družstva jsou připravena zahájit hru.

První rozhodčí zapískáním dává pokyn k podání a tím k zahájení hry.

C) Přestávky, výměny polí, konec hry a konec utkání (platí pro všechny soutěže)

1. V přestávkách před 2. - 4. setem:

- a) **3:00 minuty** před zahájením následujícího setu - **záznam postavení zákl. sestavy**.

Družstva: Na konci každého setu šest hráčů každého družstva si na základě pokynu prvního rozhodčího družstva mění svá pole a to tak, že jakmile překročí prodlouženou rovinu sítě jdou přímo ke svým lavičkám.

Náhradníci a ostatní členové družstva přecházejí na základě pokynu prvního rozhodčího přímo před stolkem zapisovatele ke svým lavičkám.

Trenéři obou družstev předkládají záznam postavení základní sestavy pro následující set tak, aby zapisovatel mohl provést zápis tohoto postavení do zápisu o utkání dříve než druhý (je-li delegován) nebo první rozhodčí dá pokyn k nástupu hráčů na hřiště pro následující set.

Zapisovatel: V okamžiku, kdy rozhodčí ukončí poslední rozehru v setu, začne měřit čas trvání přestávky.

Podavači: V okamžiku, kdy je ukončena poslední rozehra daného setu, posbírají všechny tři hrací míče a ty si ponechají u sebe po celou dobu trvání přestávky (v případě, že se používá „systém tří míčů“).

V případě, že se nepoužívá „systém tří míčů“ a pokud je delegován druhý rozhodčí, tak má hrací míč pod kontrolou on, v ostatních případech je hrací míč u zapisovatele.

Rozhodčí: Vyžádá si lístky na postavení pro následující set (obecně platí, že nejdříve od družstva, které vyhrálo předchozí set).

b) **0:30 minuty** před zahájením následujícího setu - **kontrola postavení**.

Rozhodčí: Druhý (je-li delegován) nebo první rozhodčí dává pokyn k nástupu hráčů obou družstev na hřiště pro následující set.

Druhý (je-li delegován) nebo první rozhodčí kontroluje u obou družstev, jestli je všech šest hráčů v takovém postavení, jak je uvedeno v záznamu postavení základní sestavy. Po provedené kontrole dává pokyn k případné výměně hrajícího libera. Ptá se zapisovatele, jestli již také ukončil svou činnost a je připraven k zahájení setu.

Družstva: Ihned po pokynu k nástupu na hřiště druhým (je-li delegován) nebo prvním rozhodčím nastoupí šest hráčů základní sestavy na hřiště do správného postavení dle záznamu postavení základní sestavy.

Podavač: Příslušný podavač podá podávajícímu hráči míč pro uskutečnění podání (v případě, že se používá „systém tří míčů“).

V případě, že se nepoužívá „systém tří míčů“ a pokud je delegován druhý rozhodčí, tak podá podávajícímu hráči míč on, v ostatních případech je míč podán zapisovatelem.

c) **0:00 minuty** před zahájením následujícího setu - **zahájení setu**.

Rozhodčí: Druhý rozhodčí (je-li delegován) dává signalizaci prvnímu rozhodčímu, že družstva jsou připravena zahájit set.

První rozhodčí zapískáním dává pokyn k podání a tím k zahájení setu.

2. V přestávce před rozhodujícím setem:

a) **3:00 minuty** před zahájením rozhodujícího setu - **záznam postavení zákl. sestavy**.

Družstva: Na konci setu před rozhodujícím setem se šest hráčů každého družstva odebere, na pokyn prvního rozhodčího, přímo ke svým lavičkám (nemění si strany).

Trenéři obou družstev (po losování) předkládají záznam postavení základní sestavy pro rozhodující set tak, jak je uvedeno u bodu C) 1. a).

Zapisovatel: Dtto jako u bodu C) 1. a).

Kapitáni: Kapitáni obou družstev se dostaví před stůl zapisovatele k losování.

Rozhodčí: První i druhý (je-li delegován) rozhodčí se dostaví ke stolku zapisovatele a první rozhodčí provede losování.

Na základě výsledku losování dá první rozhodčí pokyn družstvům ke změně svých stran v případě vylosování opačných stran.

1. rozhodčí seznámí zapisovatele s výsledkem losování, který jej zapíše do zápisu o utkání.

Vyžádá si lístky na postavení pro následující set (obecně platí, že nejdříve od družstva, které vyhrálo předchozí set).

Podavači: Po skončení poslední roze hry posbírají všechny tři hrací míče a jeden předají druhému (je-li delegován) rozhodčímu (v případě, že se používá „systém tří míčů“).

V případě, že se nepoužívá „systém tří míčů“ a pokud je delegován druhý rozhodčí, tak má hrací míč pod kontrolou on, v ostatních případech je hrací míč u zapisovatele.

b) **0:30 minuty** před zahájením rozhodujícího setu - **kontrola postavení**.

Rozhodčí: Dtto jako u bodu C) 1. b).

Družstva: Dtto jako u bodu C) 1. b).

Podavač: Pokud je delegován druhý rozhodčí, tak podá podávajícímu hráči míč on, v ostatních případech je míč podán podavačem (pokud nejsou podavači tak zapisovatelem).

c) **0:00 minuty** před zahájením rozhodujícího setu - **zahájení setu**.

Rozhodčí: Dtto jako u bodu C) 1. c).

3. Výměna polí v rozhodujícím setu:

a) **jakmile** v rozhodujícím setu jedno družstvo dosáhne osmi bodů - **výměna polí**.

Družstva: Jakmile jedno družstvo dosáhne osmi bodů, tak se šest hráčů každého družstva na základě pokynu prvního rozhodčího, vymění svá pole a to tak, že jakmile překročí prodlouženou rovinu sítě okamžitě zaujmají v poli nezměněné postavení.

Náhradníci a ostatní členové družstva přecházejí na základě pokynu prvního rozhodčího přímo před stolkem zapisovatele ke svým lavičkám.

Rozhodčí: Druhý (je-li delegován) nebo první rozhodčí kontroluje u obou družstev, jestli je všech šest hráčů v nezměněném postavení, tak jak skončilo před výměnou polí.

Druhý rozhodčí (je-li delegován) dává signalizaci prvnímu rozhodčímu, že družstva jsou připravena pokračovat ve hře.

První rozhodčí zapískáním dává pokyn k podání a tím k pokračování hry.

Podavač: Příslušný podavač podá podávajícímu hráči míč pro uskutečnění podání (v případě, že se používá „systém tří míčů“).

V případě, že se nepoužívá „systém tří míčů“ a pokud je delegován druhý rozhodčí, tak podá podávajícímu hráči míč on, v ostatních případech je míč podán zapisovatelem.

4. Po skončení hry:

a) **ihned** po skončení hry - **dokončení zápisu o utkání**.

Družstva: Po skončení hry se šest hráčů každého družstva postaví na koncové čáře svého pole čelem k síti. Na základě pokynu prvního rozhodčího jdou tito hráči obou družstev co nejbliže k síti, současně k nim přicházejí i ostatní náhradníci a navzájem si pod síti podají ruce. Poté hráči odcházejí z hřiště a jdou ke svým lavičkám.

Kapitáni: Kapitáni obou družstev poděkují prvnímu i druhému (je-li delegován) a čárovým (jsou-li delegováni) rozhodčím. Po pozdravení a podání si rukou obou družstev odcházejí ke stolku zapisovatele, *podepíší zápis a u stolku setrvají do ukončení zápisu o utkání prvním rozhodčím.*

Rozhodčí: První i druhý (je-li delegován) a čarovní rozhodčí (jsou-li delegováni) zaujmou postavení v blízkosti sítě u stanoviště prvního rozhodčího, každý na jedné straně sítě, čelem ke stolku zapisovatele. Po pozdravení a podání si rukou obou družstev odcházejí ke stolku zapisovatele k dokončení zápisu o utkání.

První i druhý (je-li delegován) rozhodčí si musí uvědomit, že jejich činnost tímto ještě nekončí a že jsou povinni dohlížet na zachování sportovního chování všech účastníků utkání po celou dobu, než je v zápise o utkání podpisem prvního rozhodčího utkání ukončeno.

První i druhý (je-li delegován) provedou kontrolu zápisu, umožní zapsání případné námitky družstev (a v soutěžích, ve kterých provádí trenéři hodnocení, vyzvou trenéry k uvedenému). Po splnění všech souvisejících náležitostí se podepíše druhý rozhodčí (je-li delegován) a první rozhodčí svým podpisem ukončí utkání.

LISTINY ROZHODČÍCH

Rozhodčí listiny „EX“, „A“, „B“, „C“, „D“, a „ČR“



LISTINY DELEGÁTŮ ČVS

Delegáti listiny „A“ a „B“

P R A V I D L A

pro uplatnění „zlatého“ setu v soutěžích ČVS

Tyto pravidla platí pro případné uplatnění „zlatého“ setu ve všech soutěžích ČVS (vyjma 1. a 2. kola play-off 1-Z, kde se hraje na vítězství !!!).

Při součtu dvou vzájemných utkání platí, že při rovnosti bodů po dvou utkáních bude uplatněno pravidlo „zlatého setu“. Vítězství 3:0 a 3:1 se hodnotí třemi body, porážka žádným bodem, vítězství 3:2 se hodnotí dvěma body, porážka jedním bodem, kontumace odečtením jednoho bodu.

O uplatnění tohoto pravidla rozhodují výhradně delegovaní rozhodčí nebo delegát ČVS (je-li přítomen) !!!

Povinnosti družstev při odvetných utkáních:

- předložit rozhodčím (delegátovi ČVS) kopii zápisu z 1. utkání (týká se domácích i hostů)
- připravit před utkáním nový zápis pro případný „zlatý“ set vč. vypsání totožné sestavy apod.

Pravidla pro „zlatý“ set:

- zlatý set následuje po třiminutové pauze
- provádí se nové losování
- hraje se jako klasický tie-break do 15-ti bodů s rozdílem 2 bodů se změnou stran při dosažení 8 bodů
- do zlatého setu nesmí zasáhnout diskvalifikovaní účastníci utkání (před jeho započítáním musí být vyškrtnuti ze zápisu a není dovoleno je nahradit někým jiným)

Příklady:

Dolní - Horní 3:0 (20,15,22) a odvěta Horní - Dolní 3:1 (23,-21,23,20)
celkem body Dolní - Horní 3:3 → **následuje** zlatý set

Dolní - Horní 3:0 (20,20,20) a odvěta Horní - Dolní 3:2 (20,20,-20,-20,20)
celkem body Dolní - Horní 4:2 → **nenásleduje** zlatý set

Marketingová, přenosová a reklamní práva

V souladu se Stanovami Českého volejbalového svazu čl. 2 odst. 4) a čl. 20 odst. 1) Výbor ČVS specifikuje pro soutěžní období 2023/2024 marketingová, přenosová a reklamní práva, která jsou ve výhradním vlastnictví ČVS spojených se soutěžemi a jejichž výkon realizuje Český volejbalový svaz s.r.o.

Volejbalová extraliga mužů



Volejbalová extraliga žen



takto:

1. Název soutěže včetně Generálního partnera soutěže.
2. Přenosová práva k soutěži: televizní, rozhlasová práva a práva šíření a prezentace soutěže všemi jinými dostupnými prostředky.
3. Stanovení oficiálního hracího míče.
4. Reklamní prostor sítě - vrchní i spodní páska.
5. Reklamní prostor po celém obvodu levého rukávu na dresech hráčů v maximální šířce 12 cm (nebo podélně).
6. Oficiální definici hrací plochy - viz Definice hrací plochy Varianta A a Varianta B, reklamní panely tvoří povinnou součást hrací plochy. Je stanoven jednotný systém panelů o rozměrech 3 m x 1 m (v případě rotačního systému je možná výška 0,8 m). Reklamní panely v pozicích: 2, 5, 6, 10, 12, 15, 16, 18 jsou výhradně určeny pro potřeby ČVS.

V případě televizního utkání jsou pevné panely (č. 7 - 14) nahrazeny dodaným LED systémem (viz Definice hrací plochy Varianta A - TV utkání). Panel č. 16 je rezervovaný pro ČVS, v případě jeho nevyužití je uvolněn pro domácí klub. Poměr času zobrazení grafiky jednotlivých partnerů na LED systému odpovídá poměru 50% pro ČVS a 50% pro domácí klub.

V případě „netelevizního“ utkání jsou reklamní panely rozmístěny viz. Definice hrací plochy Varianta B, panel č. 6 a č. 12 je rezervovaný pro ČVS, v případě jeho nevyužití je uvolněn pro domácí klub.

V odůvodněných případech je možné vyjmout podlahové samolepky z povinného plnění dle oficiální definice hrací plochy, ale pouze v případě pokud se nejedná o televizní utkání.

7. Samolepící reklamy na ploše o rozměru 3,4 m x 1 m v pozicích C, B, D, E (viz Definice hrací plochy), plocha C je rezervována pro ČVS, v případě nevyužití je poskytnuta klubu.
8. Prostor pro logo soutěže o rozměru 2 x 2 m v pozicích G, H (viz definice hrací plochy).
9. Marketingové plochy dle oficiální definice hrací plochy mohou být upraveny smlouvou s kluby, vždy však tak, aby nedošlo k omezení výše definovaných práv pro klub.

10. ČVS si vyhrazuje exkluzivitu pro prezentaci následujících produktů a oblastí:
 - a. Pojišťovnictví a bankovníctví
 - b. Hrací míč
 - c. Hrací povrch
11. Ostatní reklamní prostor v záběru TV kamer je k dispozici domácímu klubu, přičemž bude dodržena velikost reklamního panelu - 3 m x 1 m, pokud nebude dohodnuta jiná proporcionální velikost panelů.
12. Ostatní podmínky:
 - a) Klub je povinen ve svých veškerých veřejných prezentacích a ve všech svých oficiálních tiskovinách týkajících se soutěže důsledně používat oficiální název soutěže včetně jména Generálního partnera a loga soutěže.
 - b) Klub je oprávněn umístit vlastní reklamy nebo reklamní prostředky pouze takového druhu a významu, které budou v souladu s obecně závaznými platnými právními předpisy a nebudou v konkurenci s produkty a oblastmi exkluzivně vyhrazených ČVS viz odst. 9 této přílohy.
 - c) Klub je povinen poskytnout nezbytnou součinnost a počet průkazů opravňujících ke vstupu, k pohybu, k průjezdu aut, k parkování v prostorách konání utkání pracovníkům zajišťujících umístění reklam ČVS a umožnit jim instalaci reklamních systémů.
13. V případě televizního vysílání utkání je domácí klub povinen:
 - a) Odehrát zápasy soutěže, které budou vybrány k televiznímu přenosu v čase a termínu stanoveném STK ČVS.
 - b) Poskytnout bezplatně potřebné prostory a zařízení (včetně energie) k umístění televizní techniky (včetně komentátorského stanoviště) nutné k realizaci televizního přenosu či záznamu z místa konání akce, a to na základě specifikace požadavků televize, či obchodního partnera ČVS.
 - c) Poskytnout potřebné prostory a součinnost pro přípravu povrchu taraflex a následnou instalaci povrchu pro televizní přenos.
 - d) Provést potřebná organizační opatření k zajištění prioritní obsazenosti tribuny proti hlavní kameře (TV1 na definici hrací plochy).
 - e) Poskytnout nezbytný počet akreditací realizačním štábům i ostatních průkazů opravňujících ke vstupu, k pohybu, k průjezdu aut, k parkování v prostorách konání utkání zajišťující televizní přenos utkání.
 - f) Vypořádat veškerá autorská práva a práva výkonných umělců u autorských děl nebo uměleckých výkonů objednaných klubem a užitých v průběhu televizních nebo rozhlasových přenosů včetně autorských práv s výjimkou zaměstnanců televize.
14. Oficiální loga extraligových soutěží:

a) Volejbalová extraliga muži:



b) Volejbalová extraliga ženy:



15. Sankce:

- a) Klub je povinen uhradit ČVS veškeré škody včetně majetkových sankcí, které budou vůči ČVS uplatněny obchodními partnery v případě, že dojde k porušení povinností klubů vyplývajících z této přílohy.
- b) Neplnění povinností vyplývajících z této přílohy může být posuzováno za zvlášť závažné provinění družstva s následky dle disciplinárního řádu ČVS.

Použití reklamních panelů a podlahových samolepek

Reklamní panely jsou v souladu s rozpisem soutěží rozmístěny dle oficiálního plánu hrací plochy. Rozměry panelů jsou 3 m x 1 m.

V případě televizního utkání jsou pevné panely (č. 1 - 22) nahrazeny dodaným LED systémem (viz Definice hrací plochy Varianta A - TV utkání). Poměr času zobrazení grafiky jednotlivých partnerů na LED systému odpovídá poměru 50 % pro ČVS a 50 % pro domácí klub. Grafika partnerů domácího klubu pro dodaný LED systém podléhá vždy schválením Společnosti. Klub je odpovědný za dodání grafických podkladů Společnosti nejpozději pět pracovních dní před plánovaným termínem TV utkání.

V případě televizního utkání je možné propagovat a prezentovat prostřednictvím injecktáží partnery domácího klubu (poměr injecktáží: 60 % ČVS a 40 % klub). Grafika partnerů domácího klubu použitá pro injecktáže podléhá schválením Společnosti. Klub je odpovědný za dodání grafických podkladů Společnosti nejpozději pět pracovních dní před plánovaným termínem TV utkání.

V případě televizního utkání je možné propagovat a prezentovat prostřednictvím sponzorského vzkazu partnera domácího klubu. Délka sponzorského vzkazu je max. 10 vteřin (Full HD rozlišení, formát .MXF, Sponzor pořadu). Partnerský vzkaz domácího klubu použitý v průběhu televizního přenosu podléhá vždy schválením Společnosti. Klub je odpovědný za dodání grafických video podkladů Společnosti nejpozději pět pracovních dní před plánovaným termínem TV utkání.

V případě „netelevizního“ utkání jsou reklamní panely rozmístěny viz Definice hrací plochy Varianta B, panel č. 7 a č. 13 je rezervovaný pro ČVS, v případě jeho nevyužití je uvolněn pro domácí klub.

Rozměry podlahových samolepek jsou 3,4 m x 1 m. V případě televizního utkání jsou pozice podlahových samolepek B, C, D, E, G, H vyhrazeny pro ČVS a pozice podlahových samolepek A, F, I, J jsou vyhrazeny pro domácí klub (využití pozic pro domácí klub není povinné). V odůvodněných případech je možné vyjmout podlahové samolepky z povinného plnění dle oficiální definice hrací plochy, ale pouze v případě, pokud se nejedná o televizní utkání.

Oficiální definice hrací plochy

Varianta A - s TV přenosem

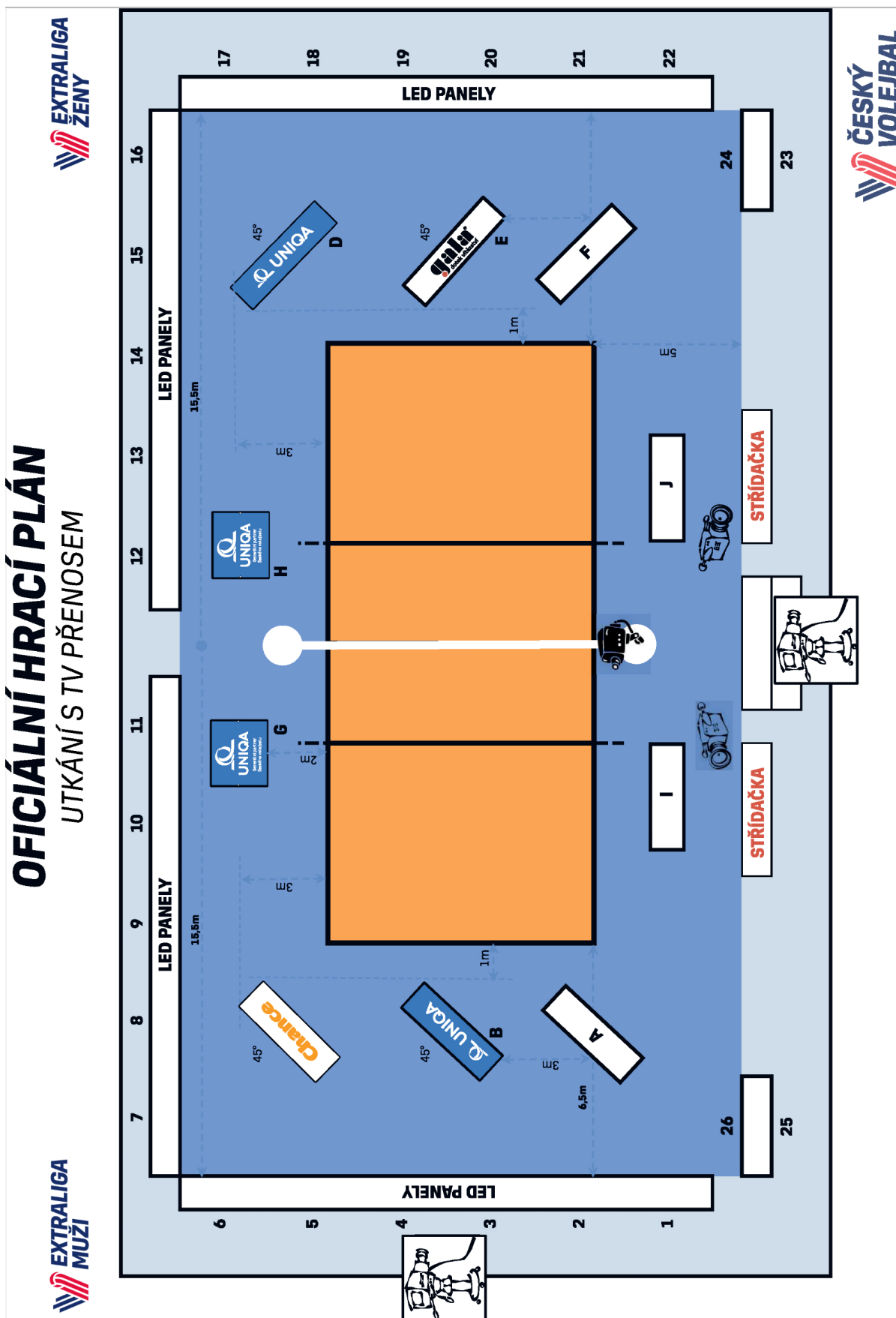

Varianta B - bez TV přenosu

OFICIÁLNÍ HRACÍ PLÁN

UTKÁNÍ BEZ TV PŘENOSU

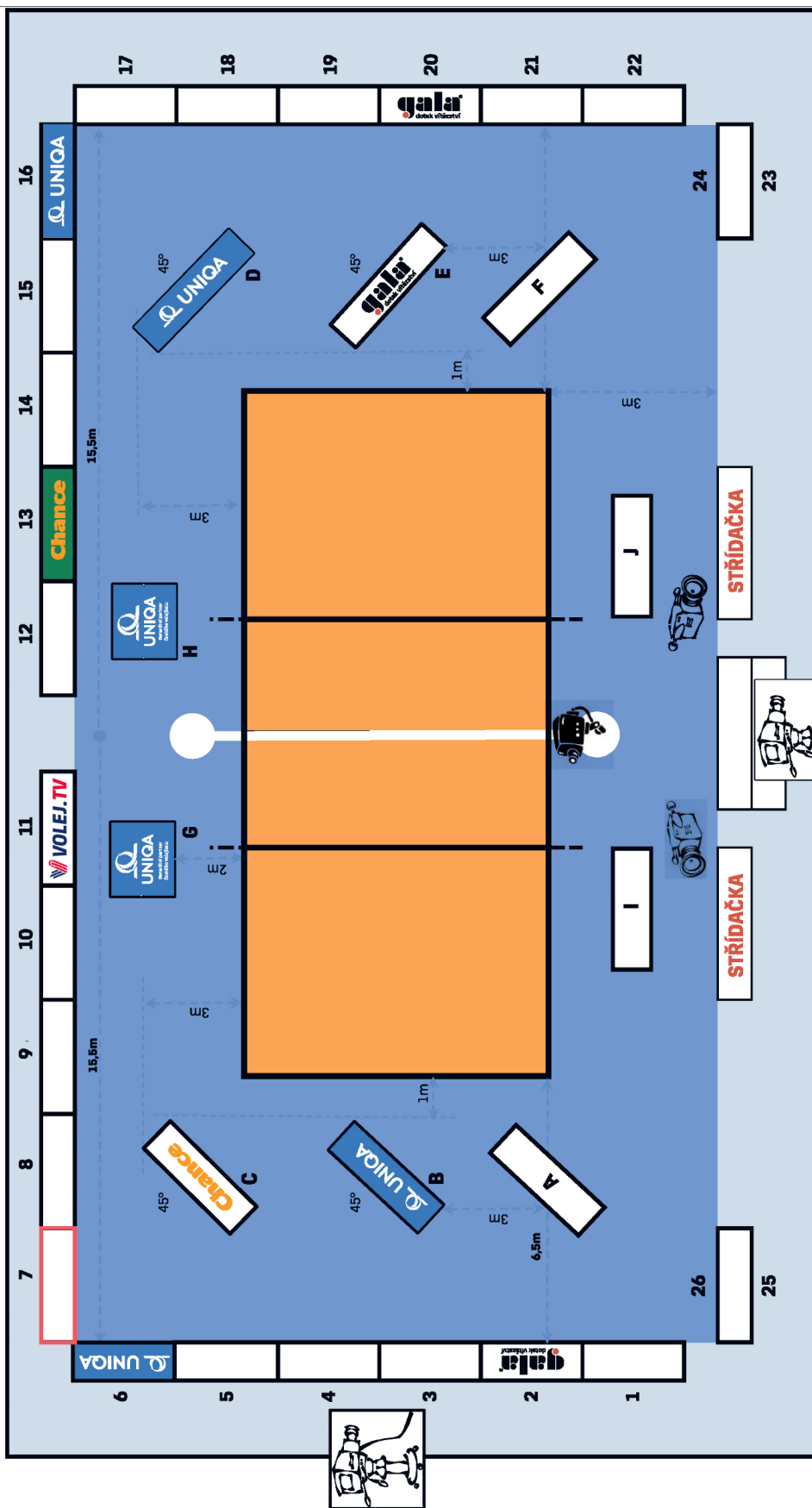

Z Á S A D Y

stanovení odborné trenérské kvalifikace pro trenéry extraligy mužů a žen

Článek 1

Úvod

Extraligové soutěže mužů a žen (dále jen „extraliga“) jsou soutěže nejvyšší sportovní úrovně v České republice (dále jen „ČR“).

Článek 2

Stanovení podmínek

1. Stanovení podmínek pro vedení družstev EX-M a EX-Z

Český volejbalový svaz (dále jen „ČVS“) stanovuje následující podmínky pro kluby, oddíly (dále jen „oddíl“) extraligy:

Družstvo v utkání extraligy může být řízeno, vedeno (dále jen „vedeno“) pouze hlavním trenérem:

- a) s kvalifikací trenéra I. nebo II. třídy, případně zahraničním trenérem s nejvyšším odborným vzděláním dosaženým v zemi jeho státní příslušnosti,
- b) který má platnou extraligovou licenci. Pokud je družstvo v EX-M,Z vedeno v utkání trenérem bez platné licence, bude družstvo sankcionováno pokutou uvedenou v čl. 2.2 Pokuty.

2. Pokuty

Pokuta ve smyslu čl. 2.1 b) se stanovuje ve výši 500,- Kč za každé utkání, ve kterém hlavní trenér vedl družstvo a neměl platnou extraligovou licenci.

Stanovení trenérské kvalifikace pro trenéry extraligy mužů a žen je přílohou č. 5 k prováděcímu předpisu ke směrnici č. 08/2011 - změna 06/2014 Školení trenérů v ČVS.

Z Á S A D Y

stanovení odborné trenérské kvalifikace pro trenéry EX-U22,20,18

1. Preambule - současný stav

- Extraligové soutěže U22,20,18 jsou soutěže nejvyšší sportovní úrovně v ČR.

2. Stanovení podmínek pro trenéry opravňující vedení družstev v EX-U22,20,18

➤ 2.1 Stanovení podmínek ve standardních případech

- ČVS stanovuje následující podmínky pro trenéry extraligy, počínaje od soutěžního období 2020/2021:
 - Družstvo v utkání EX-U22,20,18 může být vedeno, resp. řízeno (dále jen „vedeno“) pouze trenérem s trenérskou kvalifikací - 2. třídy nebo s kvalifikací trenéra mládeže a platnou trenérskou licencí. Pokud je družstvo v EX-U22,20,18 vedeno v utkání trenérem bez platné licence, bude družstvo sankcionováno pokutou uvedenou v čl. 2.2.
 - V případě neúčasti hlavního trenéra extraligového družstva a vedení družstva jeho zástupcem nebo jinou osobou starší 18 let, platí povinnost trenérské licence i pro tyto osoby.

➤ 2.2 Pokuty

- Pokuta ve smyslu čl. 2.1 se stanovuje ve výši 200,- Kč za každé utkání, ve kterém bylo družstvo vedeno osobou bez platné licence.

➤ 2.3 Stanovení podmínek v nestandardních případech

- Oddíl není osvobozen od zaplacení pokuty v žádném případě.

➤ 2.4 Doškolovací seminář

- Semináře pro trenéry EX-U22,20,18, kde lze získat kreditní body k udělení licence, jsou pořádány ČVS i jinými subjekty.

3. Závěrečná ustanovení

- Výklad tohoto předpisu provádí Úsek vzdělávání ČVS. Předpis nabývá platnosti a účinnosti od soutěžního období 2020/21.

DEFINICE výstroje hráče(ky)

Upřesnění výkladu pravidel ve výstroji hráče(ky), tj. užití speciálních výstrojních součástí (zdravotních pomůcek), v návaznosti na předpisy FIVB.

Použití ortopedických, protetických bandáží a pomůcek

- Nošení resp. používání ortopedických ortéz na hlavní klouby lidského těla je dovolené za předpokladu, že to nemůže ohrozit zdraví ostatních hráčů na hřišti nebo tím hráč nezíská výhodu.
- Je striktně zakázáno používat tvrdé ortézy nebo pevné dlahy od předloktí dolů. Stejně tak není dovoleno, aby hráč byl účasten utkání v případě, že by měl pevnou tj. tvrdou protetickou bandáž na dolní končetině (sádra či obdobný materiál).
- Ochranné bandáže (ortézy), které jsou ortopedickými doplňky jako prevence před zraněním či pourazová ochrana je nosit dovoleno.

Použití fyzioterapeutických a kompresních pomůcek

V návaznosti na nové, moderní směry ve fyzioterapii se ve volejbalu začaly používat fyzioterapeutické doplňky výstroje hráčů, jako jsou např. tzv. „kineziotejpy“, ale i mnohdy elastické doplňky podporující či regenerující svalovou činnost tzv. kompresní pomůcky (návleky, spodní kompresní prádlo apod.).

Kompresní pomůcky jsou povoleny, ale musejí být ve stejném barevném designu, jako jsou dresy družstva. Neutrální barvy (černá nebo bílá) jsou povoleny. Družstva, která používají kompresní pomůcky, je musejí mít ve stejné barvě a designu pro všechny hráče.

Dresy

Tričko

Dres musí mít sportovní vzhled. Všichni hráči družstva (s výjimkou libera) musejí mít dresy ve stejné barvě a designu. Dres libera musí být v odlišné, kontrastní barvě a musí být očíslován stejně jako zbytek družstva.

- a) Rukávy: Je povolen pouze sportovní typ bez rukávů nebo krátké rukávy. Dlouhé rukávy pod loket nejsou povoleny.
- b) Vzhled: Tričko nesmí být moc volné a musí kopírovat linie těla.

Trenýrky

Trenýrky musejí mít sportovní vzhled pro muže i ženy. Všichni hráči družstva (s výjimkou libera) musejí mít trenýrky ve stejné barvě i designu.

Muži:

- Šířka pasu a délka nesmí být moc volná. Ve švu nesmějí mít víc než 10 cm.



Ve švu nesmí
přesáhnout 10 cm

Ženy:

- Musí kopírovat linii těla, být těsné v pasu a v délce. Ve švu nesmějí mít víc než 5 cm nebo prostřih k vrchnímu úhlu k vrchní části nohy
- Ženy mohou použít dres z jednoho dílu v případě, že jsou splněny standardy pro tričko a trenýrky.



Varianta 1



Ve švu nesmí
přesáhnout 5 cm

Varianta 2

METODICKÝ POKYN

na závěrečné ceremonie

Extraliga mužů a žen

Základní principy

- 1) Všichni funkcionáři jsou nastoupeni čelem k vyhlášeným družstvům.
- 2) Přítomna musejí být všechna oceněná družstva. Vyhlášení se účastní pouze hráči a funkcionáři uvedení v zápise o utkání.
- 3) Státní hymnu České republiky se doporučuje zahrát před zahájením finálového utkání, během ceremonie již ne.
- 4) Jakákoliv změna může být uskutečněna pouze po schválení delegátem ČVS delegovaným na dané utkání.

Základní požadavky

Materiální vybavení:

- 1) Kompletní sada medailí pro oceněná družstva (20 zlatých, 20 stříbrných, 20 bronzových).
- 2) Potřebné tácy (podnosy), na kterých budou medaile.
- 3) Pohár pro vítězné družstvo.
- 4) Jeden stůl (rozměr 2 m x 1 m) pro vystavení medailí a cen vítězům.

Personální zajištění:

- 1) Vedoucí závěrečného ceremonie.
- 2) Hosteska, navigující pohyb funkcionářů a VIP osob.
- 3) 2 hostesky pro nošení medailí a cen vítězům.
- 4) 2 hostesky pro navigaci pohybu družstev.
- 5) Oficiální hlasatel.
- 6) DJ zajišťující ozvučení a pouštění hudby.

Příprava

V průběhu finálového utkání:

- 1) Vedoucí závěrečného ceremonie zkontroluje připravenost všeho materiálu a osob.
- 2) Předseda ČVS (nebo jeho zástupce) nominuje funkcionáře a hosty na předání cen vítězům.

Ihned po skončení finálového utkání:

- 1) Hlasatel požádá diváky o setrvání na místech.
- 2) Oceněná družstva se odeberou do určeného prostoru mimo hrací plochu.
- 3) Technická četa odstraní židli pro rozhodčí, síť a kůly.
- 4) Hostesky pro navigaci družstev si seřadí svoje družstva v určeném prostoru mimo hrací plochu.
- 5) Hosteska navigující pohyb funkcionářů a VIP osob je seřadí na určeném místě.
- 6) Hostesky pro nošení medailí a cen vítězům se seřadí u stolku s cenami.

Postup

- 1) Zazní fanfára a hlasatel oznámí začátek závěrečného ceremoniálu.
- 2) Funkcionáři ČVS a hosté, předávající ocenění, nastoupí na svá místa.
- 3) Za zvuků hudby nastoupí oceňovaná družstva na hrací plochu pod vedením hostesek - všichni hráči, trenéři a funkcionáři budou stát uprostřed hrací plochy čelem k předávajícím.
- 4) Hlasatel vyhlásí poražené družstvo, které skončilo celkově na 4. nebo 2. místě.
- 5) Hlasatel oznámí osoby předávající stříbrné medaile, resp. diplom za 4. místo.
- 6) Příslušné VIP osoby předají družstvu stříbrné medaile (diplom). V průběhu předávání medailí čte hlasatel jména jednotlivých oceňovaných hráčů a jména trenérů a funkcionářů.
- 7) Hlasatel vyhlásí vítězné družstvo, které se celkově umístilo na 3. nebo 1. místě.
- 8) Hlasatel oznámí osoby předávající zlaté (bronzové) medaile.
- 9) Příslušné VIP osoby předají družstvu zlaté (bronzové) medaile. V průběhu předávání medailí čte hlasatel jména jednotlivých oceňovaných hráčů a jména trenérů a funkcionářů.
- 10) Hlasatel oznámí osobu (předseda ČVS nebo jeho zástupce) předávající pohár za 1. místo.
- 11) Předseda ČVS (nebo jeho zástupce) předá pohár za 1. místo kapitánovi družstva.
- 12) Hlasatel pogratuluje vítězům a oznámí konec závěrečného ceremoniálu.

EX-U22,20,18 a Mistrovství ČR U16

Závěrečný ceremoniál řídí pověřený zástupce ČVS. Po skončení posledního zápasu a nezbytné úpravě plochy bude vyhlášení vítězů prováděno takto:

1. Úvodní znělka (fanfára) upozorňující družstva, diváky a hosty na zahájení ceremoniálu.
2. Moderátor akce vyzve všechny zúčastněné k nástupu podle předem daného plánu.
3. Moderátor pronese: „Zahajuji vyhlášení vítězů (nazve správně mistrovskou soutěž a určí v jaké kategorii)“.
4. Představení hostů - nejprve za ČVS, potom hosté pozvaní pořadatelem.
5. Projevy vybraných hostů.
6. Vlastní předávání - předává vždy jeden zástupce ČVS a jeden zástupce pořadatele.
 - 6.1. Pamětní diplom, medaile oběma rozhodčím rozhodujících finálový zápas.
 - 6.2. Vyhlášení nejlepších hráčů:
 - nejlépe bodující hráč,
 - nejlépe přihrávající hráč,
 - nejlépe útočící hráč,
 - nejlépe podávající hráč,
 - nejlépe blokující hráč (vše podle statistik),
 - nejlepší nahrávač a
 - osobnost turnaje (v kompetenci pořadatele).
 - 6.3. Vyhlášení nejlepších družstev v pořadí: bronz, stříbro, zlato (sady 16-ti medailí)
 - 6.4. Předání poháru pro vítěze a závěrečná znělka (fanfára ...).
7. Poděkování a výzva ke společné fotografii a ukončení ceremoniálu.

Poznámky:

- a) Státní hymnu České republiky se doporučuje zahrát před zahájením finálového utkání, během ceremoniálu již ne.
- b) Závěrečného ceremoniálu se zúčastní první tři družstva a všichni hráči, kteří obdrží individuální cenu. Pořadatel je povinen jejich účast včas zajistit (hlavně oceněné hráče z týmů, které se neprobojují do semifinále).

MANUÁL

pro použití aplikace eScoresheet

1. Představení

eScoresheet umožňuje dělat zápis volejbalového utkání elektronicky.

eScoresheet byl vyvinut, aby pomáhal zapisovateli provádět jej přes všechny možné situace během utkání, aby se minimalizovala možnost chyb.

eScoresheet byl vyvinut, aby garantoval kompletní kontrolu všech dat, jejich pravdivost a zajistil jejich zpracovatelnost dalšími programy.

1.1 Minimální požadavky

- Od Windows® XP všechny novější systémy
- Doporučené rozlišení obrazovky 1366x768 (minimální 1200x600)

1.2 Domácí stránka



Prostřední menu:

- **Nové utkání (New match):** vstup do nového utkání
- **Archív (Archive):** otevření již uloženého utkání
- **Družstva (Teams):** Toto tlačítko se zobrazí pouze pokud jsou do programu nainportovány sestavy družstev. Družstva nemohou být upravována, jsou jen pro čtení.
- **Nastavení (Options):** dovoluje různá nastavení programu

Spodní menu:

- Návod (Handbook)
- Čti mě soubor (Read me file)

- O programu (About button)
- Licence (License permission)

2. Nové utkání

Pro vytvoření nového utkání zmáčkněte tlačítko **[Nové utkání] (New Match)**.

Po kliknutí se pro různé federace objeví výběr z těchto možností:

- **[Vytvořit utkání ručně] (Create a match manually)**: vytvoří utkání ručně, bude to neoficiální utkání a nebude zasláno na federaci.
- **[Nahrát oficiální utkání] (Load an official match)**: nahraje oficiální utkání z databáze federace.
- **[Zkontrolovat oficiální utkání] (Check an official match)**: dovoluje zkontrolovat nastavení oficiálního utkání (rozhodčí, soupisky) a připojení k serveru federace.
- **[Nahrání testovacího utkání] (Load a test match)**: přístup k testovacímu utkání pro testování funkcí programu.

Poznámky: budete požádáni o zadání národní federace vztahující se k utkání a vložení uživatelského jména a hesla z federace při vytvoření, vyhledání a verifikaci oficiálních utkání.

Poznámkové okno k zápasu bude přístupné hned po nahrání utkání.

Možnost měnit informace o aktuálním utkání, Název soutěže, Sezóna, Kategorie atd... je povolena jen u některých federací.

Informace o utkání: pokud zadáte všechny potřebné informace, zmáčkněte tlačítko **[OK]** pro pokračování. Pokud kliknete na políčko **[Poznámky (Comments)]** tak se Vám otevře prázdné okno, kam můžete zapisovat poznámky.



2.1 Kontrola utkání

Některé federace mají extra funkci a umožňuje jim zkontrolovat utkání. Tento test zkontroluje informace o utkání a spojení se serverem. Zmáčkněte tlačítko **[Nové utkání]**, pak zvolte kontrolu utkání a vložte uživatelské jméno a heslo. Po zvolení utkání se zobrazí následující okno:

Zmáčkněte tlačítko **[Soupiska]** v levém dolním rohu obrazovky, zkontrolujte seznam hráčů a zmáčkněte **[OK]** pro potvrzení. Objeví se další okno:



Začne probíkat okno Testovacího živého přenosu. Zmáčkněte ho a zobrazí se textové okno.

Zmáčkněte **[Spust kontrolu] (Execute check)** pro spuštění kontroly

Zpráva potvrdí, zda bylo utkání úspěšně zkontrolováno.



3. Okno průběhu utkání

Pokud jsou zadány všechny potřebné informace v okně **Informace o utkání**, tak po zmáčknutí na OK se objeví okno utkání, kde se v první chvíli zobrazí vlevo domácí a vpravo hostující družstvo. Zmáčknutím na tlačítko **[Změna stran] (Switch Side)** můžete změnit jejich strany dle strany kde začínají.

4. Živý přenos

Okno Živý přenos vám umožňuje vidět, zda jste spojeni se serverem federace a zda odesíláte aktuální data o utkání nebo se případně můžete přes toto okno přihlásit.

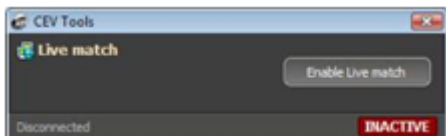

5. Přidělení bodu

Bod můžete přidělit buď zmáčknutím tlačítka Přiděl bod nebo stiskem přiřazené klávesy. Tlačítkem zpět můžete odebrat poslední přidělený bod.

Pokud ihned přidělíte další bod, zobrazí se následující obrazovka, která po vás bude chtít potvrdit že se má přidělit opravdu další bod. Toto kontroluje přidělení bodů v rozmezí kratším než 8 vteřin.

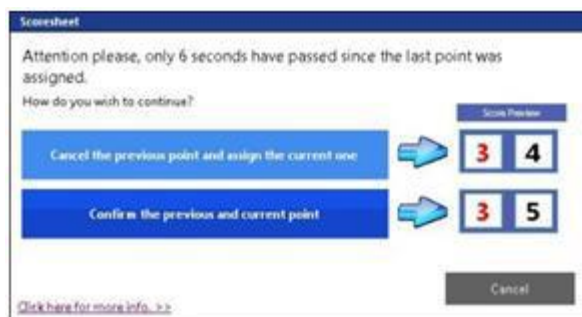

6. Oddechový čas

Oddechový čas můžete přidělit týmu stiskem na tlačítko oddechový čas nebo přiřazenou klávesou. Vedle tohoto tlačítka se zobrazuje počet již použitých oddechových časů v setu.

7. Soupiska

Při prvním vstupu do nového utkání vám program automaticky nabídne výběr soupisky.

V případě, že chcete opětovně otevřít toto okno, klikněte na tlačítko **[Soupiska]**  **Kobler**, které je umístěné v levém spodním rohu okna průběhu utkání.

Ukáže se následující okno:

Na stránce Soupiska můžete vybírat ze schválené soupisky družstva hráče na soupisku pro dané utkání.

Můžete:

- Přidat
- Odebrat
- Vložit nového hráče ze seznamu a zmáčknutím příslušného tlačítka, které je pod seznamem

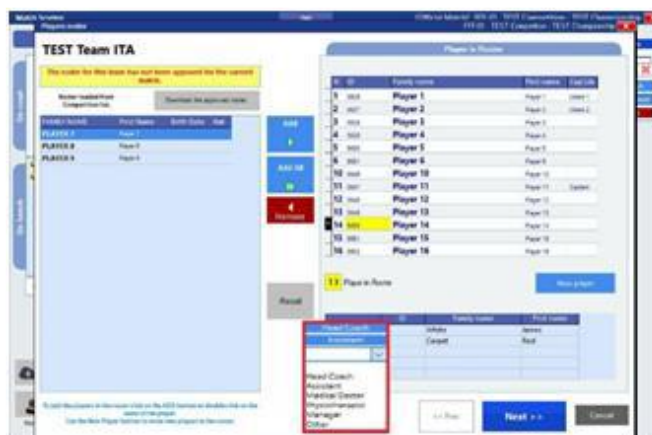

Tlačítko pro nového hráče se používá pro vložení nového hráče, který není zařazen v databázi hráčů.

Tlačítko Reset se používá v případě, že chcete hráče vyřadit ze seznamu a začít ho vkládat nanovo.

Zvolte hráče ze seznamu vlevo a zmáčkněte tlačítko **[Přidat] (Add)** na jeho zařazení do soupisky. Až budete mít hráče ve sloupci vpravo, vložte jeho číslo v prvním zvýrazněném sloupci a specifikujte, zda je hráč kapitán, nebo libero. V případě, že jste vložili hráče použitím tlačítka **[Nový hráč] (New player)**, můžete také změnit jeho jméno a příjmení.

Pro realizační tým na lavičce zvolte funkci v rozbalovacím menu vlevo od příjmení osoby.

Když zadáte všechny osoby pro obě družstva, zmáčkněte tlačítko **[OK]** pro potvrzení.

Některé federace musejí potvrdit soupisku vložení přihlašovacího jména a hesla družstva.

8. Podání a pozice družstev

Primárně je nastaveno podání pro družstvo na levé straně hřiště. Pro změnu zmáčkněte tlačítka **[Podání vlevo] (Serve to left)** nebo **[Podání vpravo] (Serve to right)**, aby bylo podávající družstvo správně označeno. Podání je definován bílým míčem, které je umístěno v políčku podávajícího družstva. Podání a pozice družstev se musejí označit před zahájením utkání a před případným pátým setem a kdo má v prvním nebo pátém setu podání. Dělá se to pomocí tlačítek **[Podání vlevo]**, **[Podání vpravo]** a **[Změna stran] (Switch sides)**.

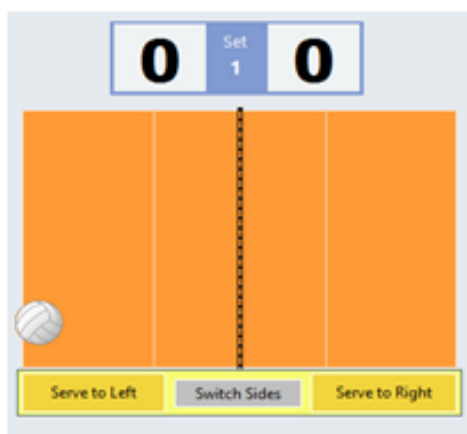

9. Data Video soubor

Pokud chcete ukládat soubor který může být použit v programu DataVideo, tak v nastavení povolte Ukládat DataVideo začátky rozeher. Soubor je potom k nalezení na adrese:

(C:\Data Project\Scoresheet <FEDERATION>\Scout\)

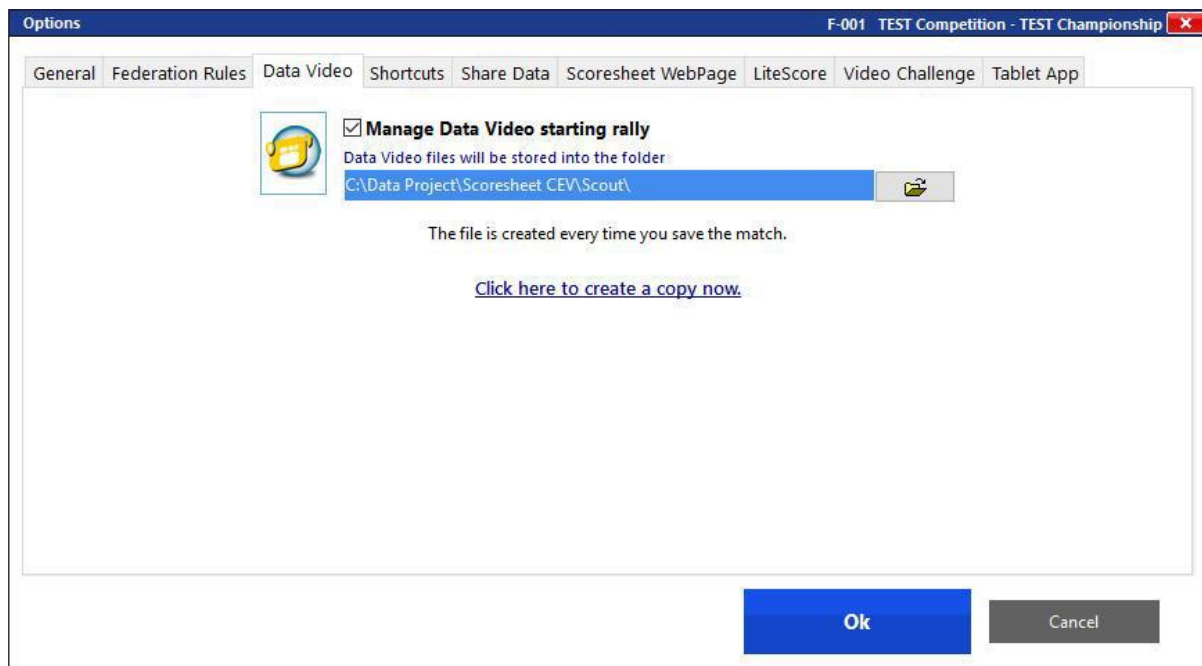

10. Základní postavení

Klikněte na tlačítko **[Postavení] (Line up)** v levém dolním rohu pro zadání základního postavení družstev na hřišti.

*Poznámka: po zmáčknutí tlačítka **[Postavení]** se vám otevře zpráva s upozorněním, že jste neumožnili zálohování v případě, že jste nezadali správné místo. Zmáčkněte **[Ano]** nebo **[Ne]** dle vašich požadavků.*

Objeví se druhé poznámkové okno s ujištěním, že jste správně zadali pozici družstev a označili podávající družstvo.

Následně se objeví okno:

Pro umístění hráčů můžete:

- Umístit hráče ze seznamu a přetáhnout je myší do políčka, reprezentující jejich postavení na hřišti
- Kliknout na políčko a napsat číslo hráče
- 2 x kliknout na hráče pro jejich přidání v příslušném pořadí

Pro opravu již zadaného postavení můžete:

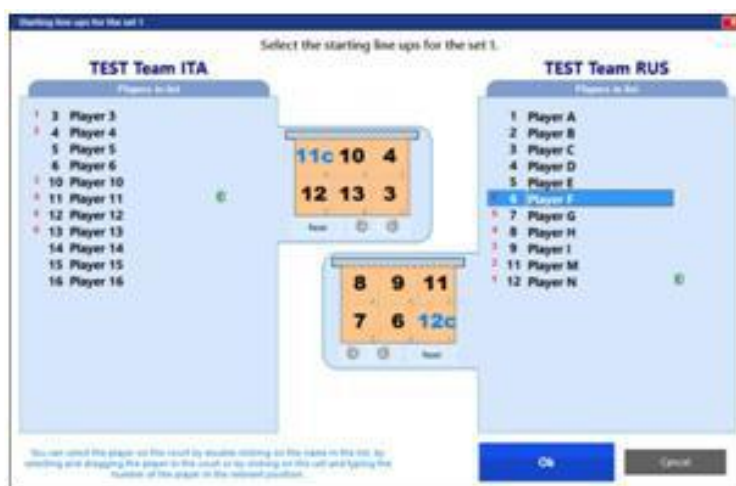

- Kliknout na tlačítko **[Reset]** umístěném pod obrázkem hřiště a tím vymažete všech 6 hráčů
- Kliknout na číslo hráče v příslušném políčku a modifikovat jej použitím klávesnice (toto tlačítko se použije v případě, že nechcete změnit celou základní sestavu).

Další možností na vložení hráče do základní sestavy je dvojklik na hráče v seznamu. Automaticky bude zařazen na pozici „1“. Tímto způsobem budou hráči zařazeni na hřiště podle pořadí postupu od „1“ do „6“.

Můžete také odstranit hráče, který je již zaznamenán na hřišti. Udělejte dvojklik na hráče v seznamu; bude automaticky odstraněn z hřiště a budete mít možnost zadat jiného hráče.

V případě, že je aktivní volba „Řešit kapitána ve hře?“ a kapitán není na hřišti, objeví se nové okno s výzvou na určení kapitána ve hře. Je to z důvodu, že kapitán musí být vždy na hřišti, protože je jedinou osobou, která může komunikovat s rozhodčím.

Klikněte na tlačítko **[OK]** pro potvrzení volby.



Pokud je aktivní možnost DataVideo tak se Vás program bude ptát i na pozici nahrávače prostřednictvím příslušného okna.

Zmáčkněte **[OK]** pro pokračování.

Základní sestava se zobrazí v okně průběhu utkání.



11. Začátek setu

Okno průběhu utkání zobrazuje jak hráče na hřišti v aktuální rotaci, tak hráče na lavičce.

Po zmáčknutí tlačítka **[Zahájit set] (Start set)** se Vás program zeptá, zda chcete mít v zápise oficiální čas zahájení nebo reálný čas zahájení utkání (čas můžete upravit editací přes klávesnici).

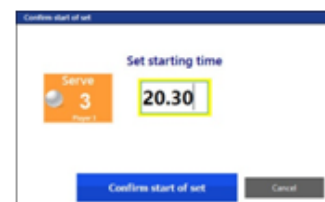

Oficiální čas je ten, který byl vyplněn v informacích o utkání. Oficiální čas pro druhý set je proto čas trvání prvního setu + 3 minuty na přestávku (nebo podle předpisů). Reálný čas je čas, který ukazuje počítač.

Na začátku setu musíte zvolit, který čas chcete použít; v případě, že je rozdíl větší než 5 minut mezi oficiálním a reálným časem, program automaticky zruší oficiální čas a umožní vložit pouze reálný čas.



Po vybrání času jej potvrďte tlačítkem **[Start]** a v okně průběhu utkání se Vám zobrazí několik nových možností.

Pokud máte připojené tablety nebo povolené DataVideo, tak se Vám zobrazí nové tlačítko **Začátek roze hry (Start rally)**, kdy je vyžadováno na začátku každé roze hry hned po zapískání rozhodčího na podání toto tlačítko zmáčknout.

12. Střídání

Střídání můžete provést následujícími způsoby:

- přes tlačítko střídání
- přes nastavenou klávesu
- kliknutím na hráče v seznamu
- přetažením hráče z lavičky na hřiště.

Poté se zobrazí následující okno:



Střídání se realizuje v průběhu utkání.

Vyberte hráče, kterého chcete střídat (v levém sloupci) a střídajícího hráče (v pravém sloupci). Poté zmáčkněte tlačítko **[Provést střídání] (Run the substitution)**. Vpravo dolu pro potvrzení střídání.

Poté se objeví grafické znázornění střídání:



Pokud je potvrdíte, střídání se provede a počítadlo vedle tlačítka střídání se zvedne o jedna.

V případě, že střídaný hráč byl kapitán a nový kapitán nebyl určen, objeví se nová zpráva:

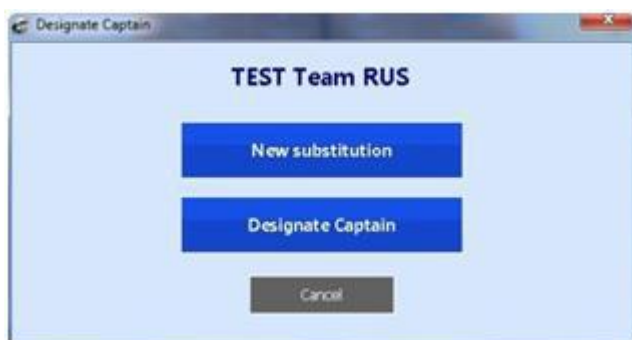

Klikněte na malé žluté okno pro označení kapitána na hřišti.



13. Zranění

V případě zranění použijte tlačítko **[Zranění] (Injury)** vlevo dole na obrazovce. Zde je nutno vybrat družstvo zraněného hráče a pak konkrétního zraněného hráče.

Můžete zvolit některého z hráčů na hřišti, nebo libero.

Potvrďte volbu zmáčknutím tlačítka **[Potvrď zranění] (Confirm injury)**. Objeví se dotazovací okno pro opětovné potvrzení zranění. Zmáčkněte **[Ano] (Yes)** pro pokračování.

- Zobrazí se okno střídání, kde si zvolíte hráče z lavičky, který vystřídá zraněného hráče. Potvrďte volbu tlačítkem **[Provést střídání]**.

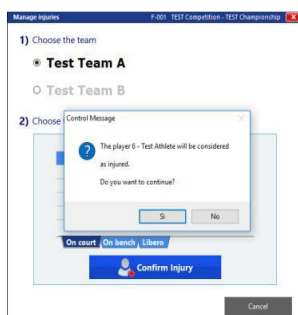

V případě, že je zraněný hráč vystřídán řádným střídáním, není označen jako permanentně zraněný a může později znovu nastoupit do utkání.

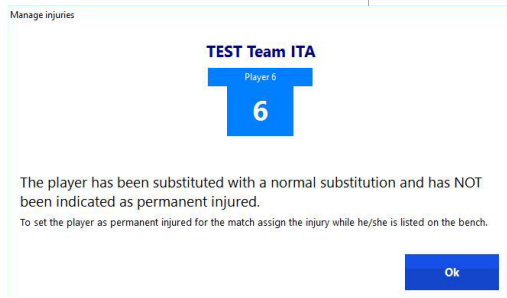
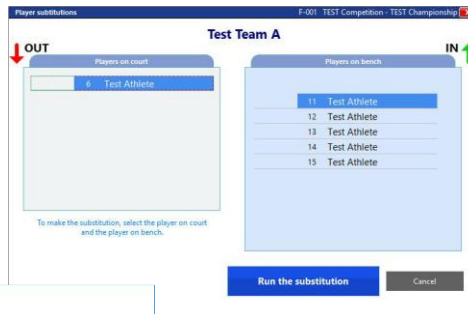

- V případě, že je hráče permanentně zraněný, zvolte hráče z lavičky a potvrďte zranění.
- Pokud hráč nemůže být střídán řádným střídáním, bude označen jako permanentně zraněný.
- V případě zranění Libero se objeví tyto možnosti, které umožňují nahradit zraněné libero:

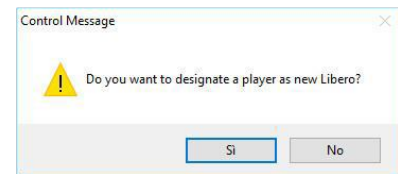
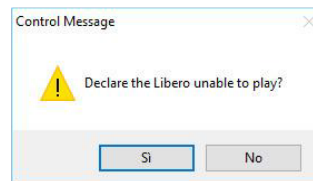

14. Zpět

Tlačítko **[Zpět] (Undo)** zruší poslední provedenou akci. Program se vždy zeptá, zda opravdu chcete vzít poslední akci zpět.

15. Libero

Tlačítko **[Libero do hřiště] (Libero in)** se nachází na boční stranách obrazovky, pro každé družstvo jedno tlačítko.

Po použití tohoto tlačítka se nabídnou hráči, které je možné vyměnit a případně i které libero jde do hry.



Libero je pak zobrazeno žlutě v příslušné pozici (viz obrázek); číslo hráče, kterého libero nahradilo, se zobrazí malým číslem ve stejném políčku.



Tlačítko **[Libero ven] (Libero out)** vrátí do hry hráče kterého Libero vyměnilo a Libero vrátí na lavičku.

Tlačítko **[Výměna liber] (Exchange libero)** se zobrazí jen v případě, že má družstvo dvě libera a používá se při výměně liber mezi sebou.

V okně možnosti je možné nastavit:

- Návrh na vstup libera do hřiště
- Upozornění na odchod libera z hřiště

Okno pro vstup a odchod libera se zobrazí na straně příslušného družstva.



16. Sankce



Tlačítko **[Sankce] (Sanction)** slouží k zadání sankcí během utkání. Otevře se následující okno:



Zvolte družstvo, které má být potrestáno.

V tomto okně můžete zvolit:

- Neoprávněná žádost (neoprávněná žádost je zaznačená u družstva)
- Trest za zdržování (napomenutí je zaznačeno u družstva)

V případě, že sankce je udělena určitému hráči, nebo členovi realizačního týmu, zvolte hráče a zmáčkněte příslušné tlačítko: penalizace, vyloučení nebo diskvalifikace.

- Když zaznačíte **[Napomenutí] (Warning)**, software zobrazí následující zprávu:
„Hráč/Trenér/Manažer atd. byl potrestán Napomenutím“
- Když zaznačíte penalizaci, červená karta se objeví u jména příslušné osoby a soupeř dostane automaticky bod.
- Když zaznačíte vyloučení / diskvalifikaci hráče na hřišti, automaticky budete dotázáni na výběr hráče z lavičky pro nahrazení potrestaného hráče.
- Když zaznačíte vyloučení / diskvalifikaci hráče / člena realizačního týmu příslušný trest se zobrazí u jeho jména.

17. Opakování roze hry

Slouží **[Opakování roze hry] (Replay)** v případě, že se rozhodčí rozhodl opakovat poslední roze hry.

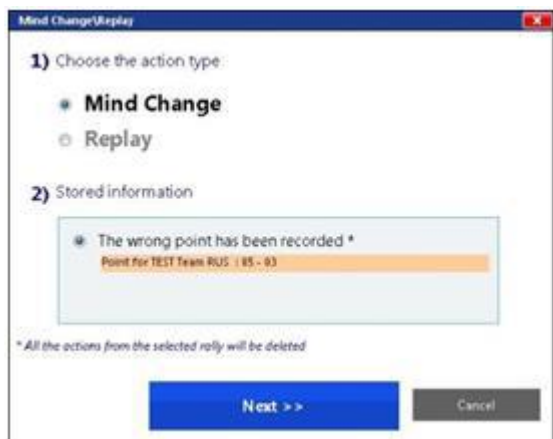

18. Protest

Tlačítko **[Protest]**, které je pod jménem každého družstva, slouží v případě že si družstvo oficiálně vyžádá možnost protestu v průběhu utkání. Po zmáčknutí se objeví číslo setu a aktuální skóre v momentě vyžádání možnosti protestu.

19. Konec setu

Konec setu je určen přidělením posledního bodu, potřebného k vítězství jednoho z družstev. Na konci setu se objeví okno se sumarizací setu, kde se zobrazí celkové skóre pro každé družstvo, čas ukončení setu a doba trvání setu v minutách. Zmáčkněte **[Potvrdit konec setu] (Confirm the end of the set)** pro pokračování.

Pokud potvrdíte skončení setu, tak se zobrazí odpočet přestávky mezi sety. Tento odpočet je možné kdykoliv přerušit zmáčknutím tlačítka **[Stop]**.

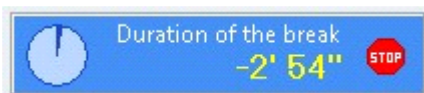

Po zmáčknutí tlačítka **[Stop]** nebo po uplynutí času budete dotázáni na vložení postavení a začátek setu po finalizaci požadovaných akcí.

20. Další tlačítka

V okně průběhu utkání můžete dále najít tyto tlačítka:

20.1 Tisk

Zde si můžete vybrat z různých tiskových sestav před, v průběhu i na konci utkání a zvolit, zda tisknout na tiskárnu, do PDF formátu nebo jen náhled.

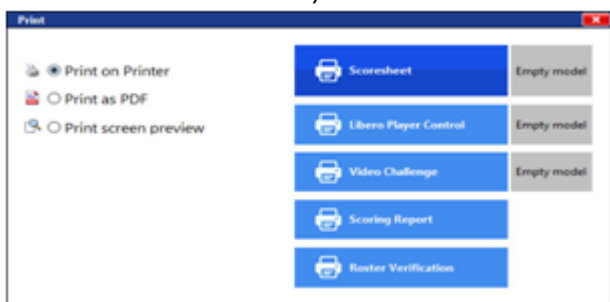

20.2 Nastavení

Tlačítko nastavení má pod sebou další podmenu rozdělené do 3 sekcí, kde se dají nastavit různé funkce programu:

20.2.1 Obecné

- Povolit Live přenos: umožňuje povolit nebo zrušit Live přenos.
- Vytvořit záložní soubor s příslušnou cestou na přenosné médium (např. USB).
- Zabránit náhodnému opakovanému zmáčknutí stejného tlačítka: blokuje tlačítka na dobu 3 vteřin
- Libero do hřiště automaticky: pokud družstvo ztratí servis, tak program automaticky nabídne místo hráče v zóně 1 pro vstup libera.
- Potvrdit odchod libera: v případě, že libero se posune do přední zóny, program automaticky požádá o odchod libera
- Nabídka postavení - pokud již bylo zadáno postavení v předchozím setu tak nabídne stejné postavení pro následující set



20.2.2 Národní pravidla

Umožňuje zadat, jak dlouhá má být přestávka mezi druhým a třetím setem.



U soutěží FIVB umožňuje zadat i počet a trvání technických i týmových oddechových časů.



20.2.3 Zkratky

Nastavení klávesových zkratk k jednotlivým tlačítkům - doporučuje se nastavit bod vlevo na šipku doleva, bod vpravo na šipku doprava, zahájení roze hry na šipku nahoru a bzučák LiteScore na F1. Ostatní nejsou tak častá, ale je možno si je také nastavit. Nastavení provedete po zmáčknutí tlačítka **[Uprav] (Modify)**.



20.2.4 Sdílení dat

- Název počítače a IP adresa musí být vyplněny, aby ostatní programy mohly sdílet data.
- Povoluje sdílet data s programem Share Data
- Povoluje sdílet data s aplikací eScoresheet tablet.



20.2.5 LiteScore

V této sekci je možné nastavit možnosti pro LiteScore.

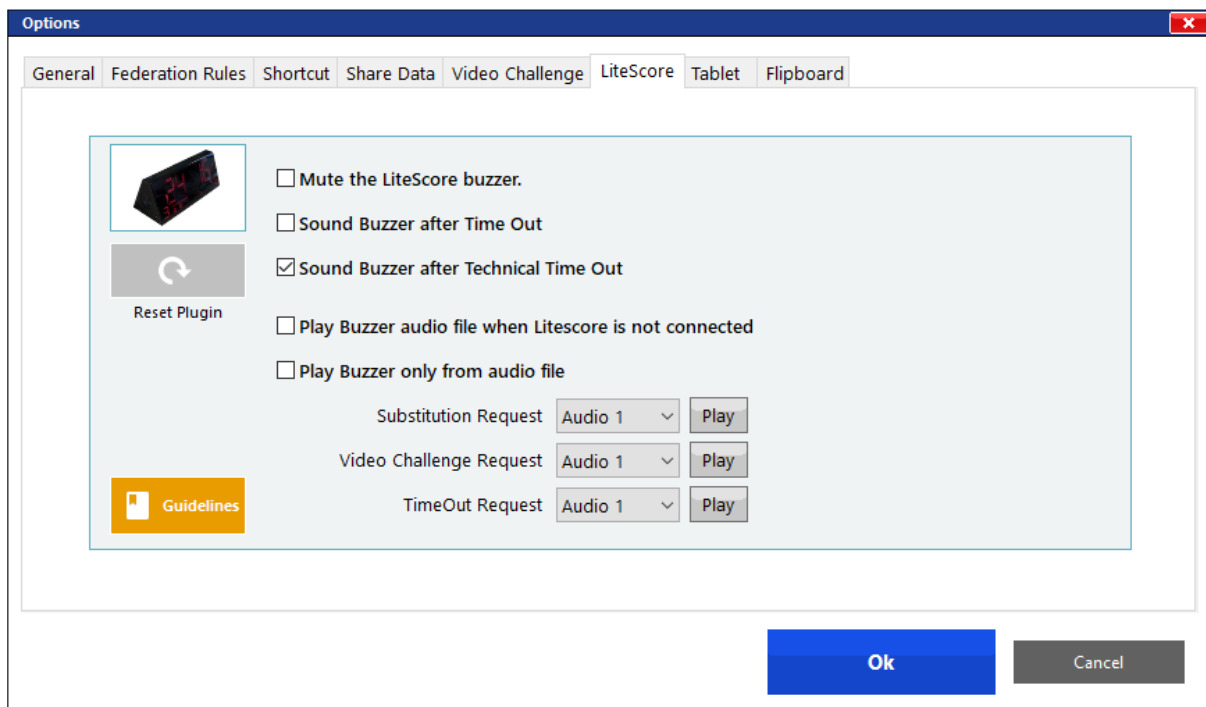

20.2.6 Nastavení tabletů

Povolení použití tabletů v utkání jak pro rozhodčí, tak pro družstva.

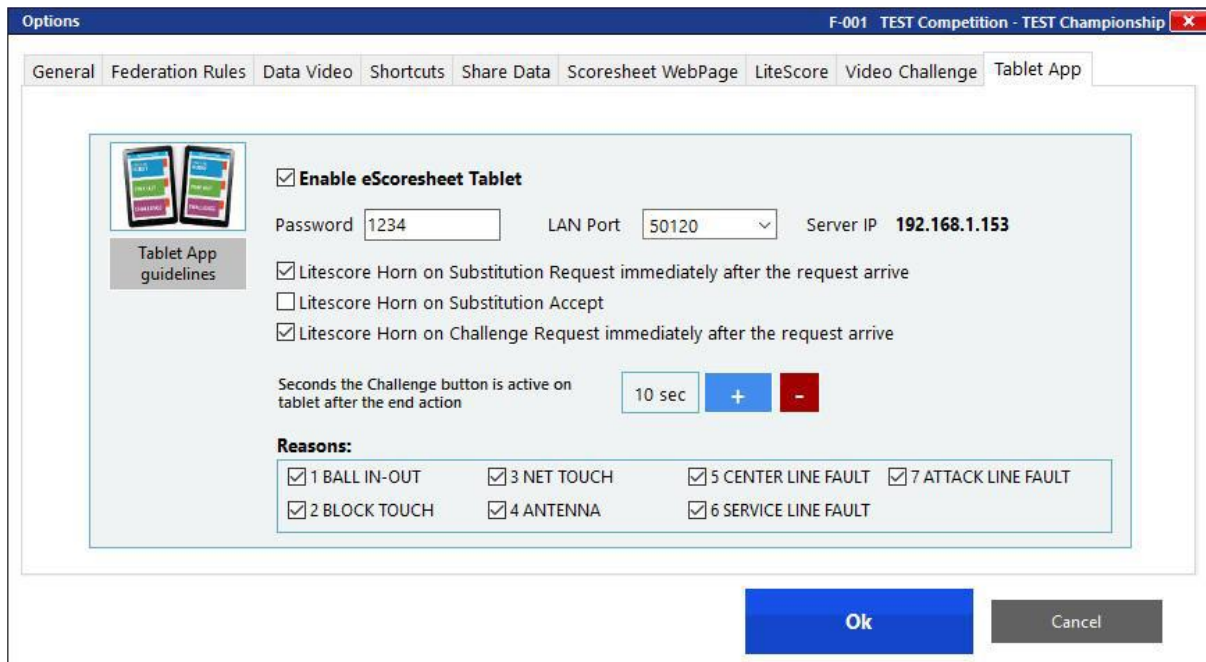

Povolení této možnosti umožňuje propojení dat v aplikaci eScoresheet tablet pro moduly lavička, Rozhodčí a Press.

eScoresheet sdílí s tablety detailní informace o skóre, postavení, oddechových časech, střídáních a Challenge / přezkoumání.

Modul lavička a s tím související nastavení je přístupné pouze Národním federacím s příslušnou smlouvou.

20.2.7 Nastavení VIS (pouze pro FIVB)

Umožňuje nahrát data z eScoresheet do databáze FIVB.

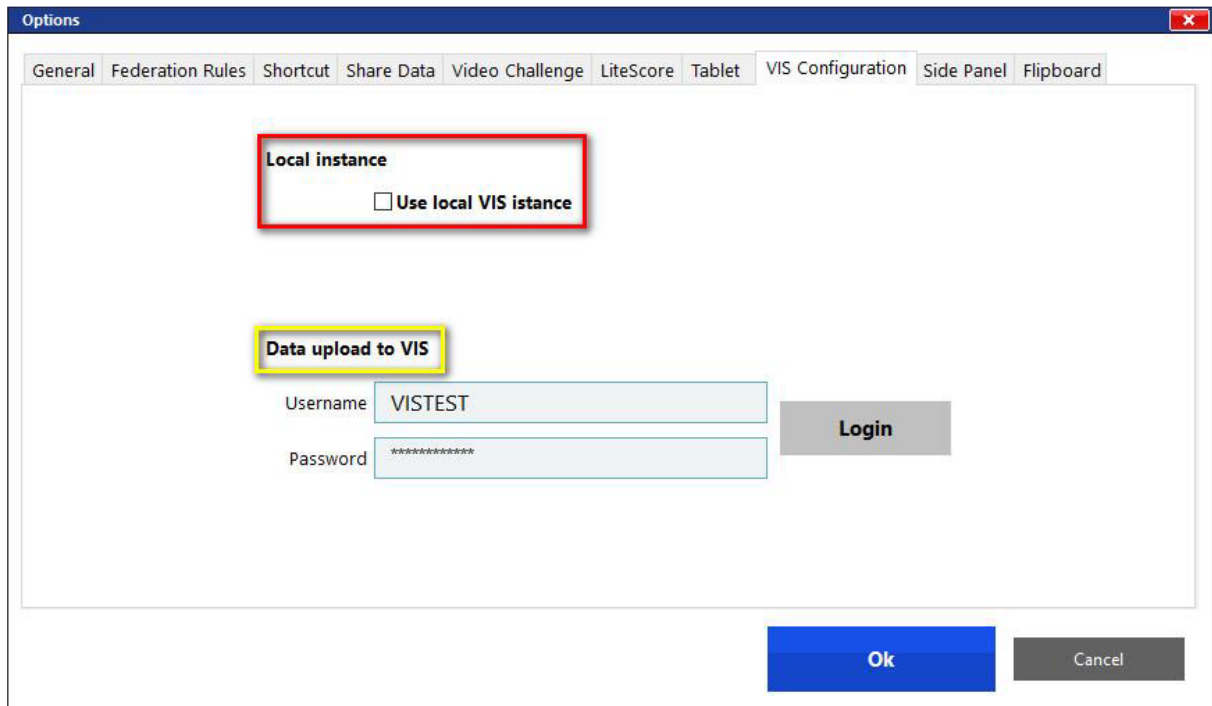

Pro nahrání dat se musíte přihlásit uživatelským jménem a heslem, které přidělí FIVB.

Pokud je to potřeba, je možné zvolit místní VIS instanci:

Local instance

Use local VIS instance

Ip
(i.e. 192.168.1.1)

Port
(i.e. 8080)

V tomto případě je nutné specifikovat IP adresu a heslo.

20.2.8 Boční panel (pouze pro FIVB)

Umožňuje zobrazit boční panel na displeji s těmito možnostmi:

- Sekundy po „Přidělení bodu“
- Sekundy po „Začátku roze hry“

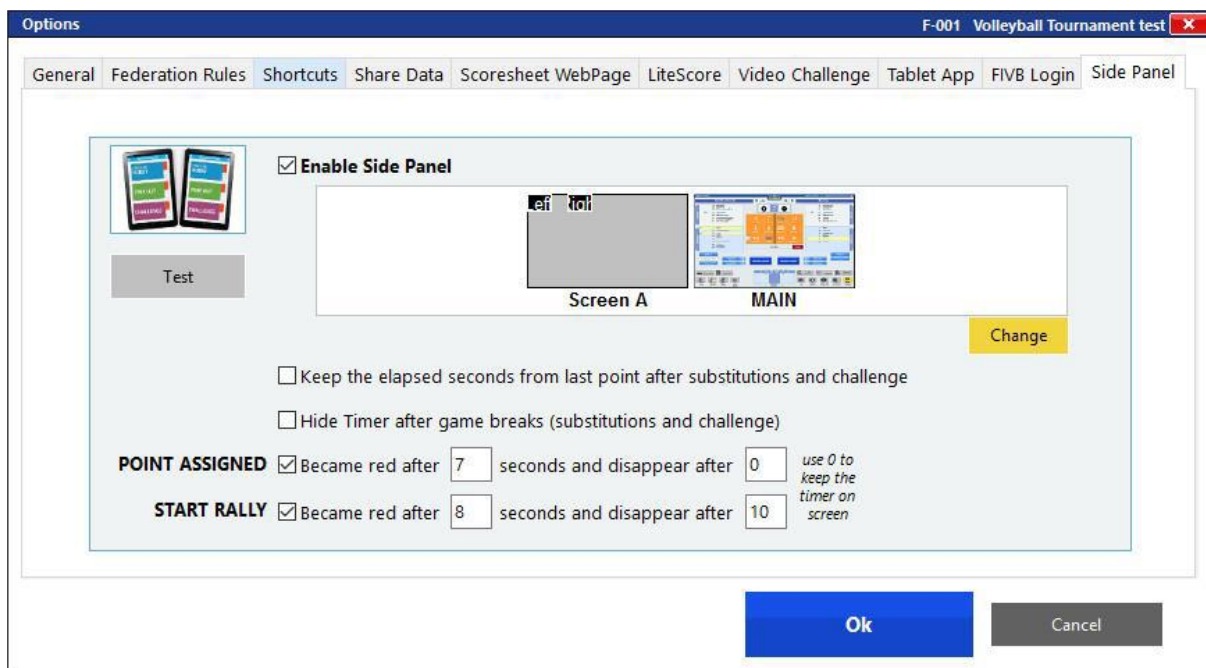

eScoresheet zobrazí nové tlačítko vpravo dolů na hlavní obrazovce:



Jestli jsou aktivovány tabletové aplikace pro lavičku a rozhodčí, software zobrazí na bočním panelu: Žádosti o Střídání, Challenge / Přezkoumání, Oddechový čas.

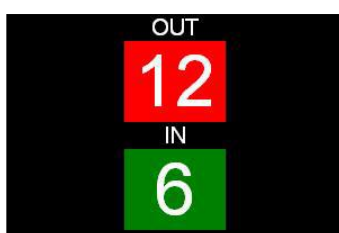

20.2.9 Flipboard

Tato možnost povoluje připojit další monitor k počítači na kterém běží eScoresheet.

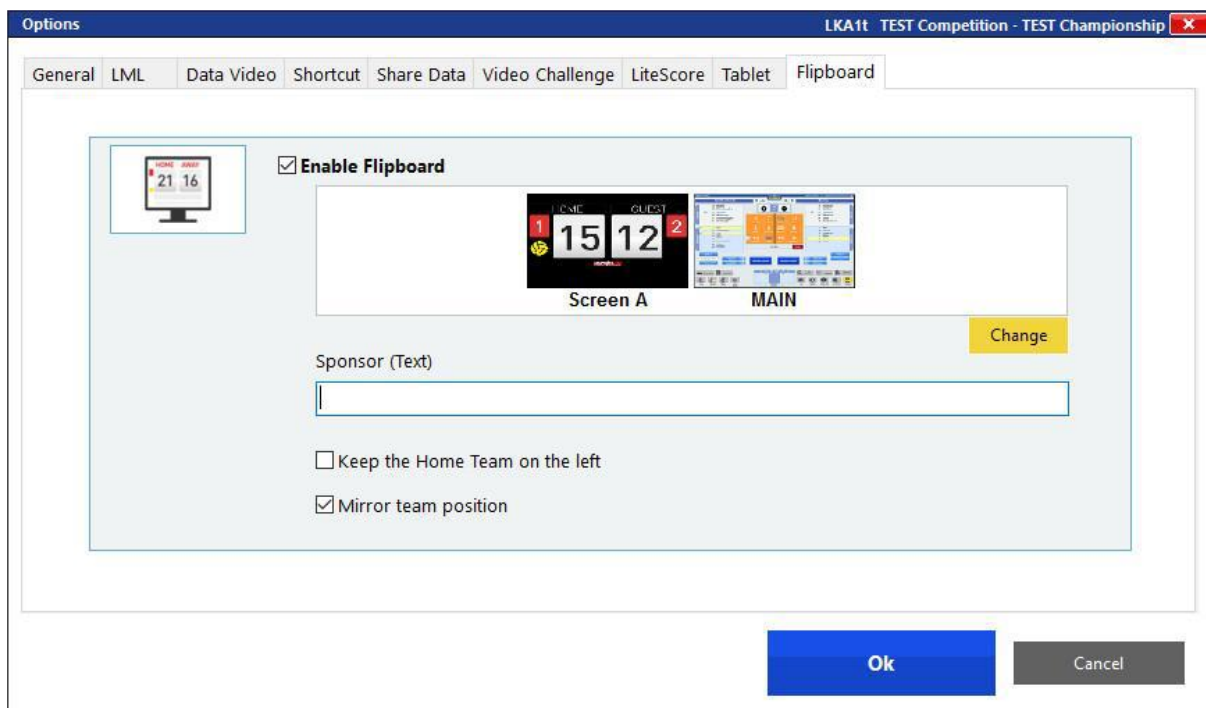

Uživatel může nastavit místo zobrazení druhého monitoru použitím tlačítka **[Změna]** (**Change**) v předchozí části. Je možné specifikovat sponzorský text, který se zobrazí pod skórem.

Uživatel může ještě nastavit, jak se zobrazí družstva: podržet domácí družstvo na levé straně, nebo se družstva zobrazí dle postavení na hřišti (nebo obráceně)

20.3 Historie

Pod tlačítkem Historie je vidět co vše se v utkání kdy událo nebo na druhém listě jsou vyfiltrovány zranění, karty, střídání atd. ...



V tomto menu není možno cokoliv měnit, jen prohlížet.



20.4 Náhled setu

Umožňuje náhled aktuální setu dle zápisu.

Set Preview																		
Move on secondary screen																		
S E T 1	Ⓐ Test Team A							Start: 00.00	S	Ⓑ Test Team B							End:	R
	I	II	III	IV	V	VI	Points		I	II	III	IV	V	VI	Points			
	4	6	7	8	9	10			6	7	8	9	10	11				

20.5 Manuální změny

Zde je možno ručně měnit dat z utkání. Zobrazí se následující okno:



Toto okno je rozděleno do několika sekcí:

[Oddechové časy] (Time outs): Je potřebně opravit oddechové časy s příslušným skóre pro každé družstvo

[Body] (Points): přidat nebo odebrat body

[Střídání] (Substitutions): je možné manuálně změnit střídání. Po kliknutí na příslušné okno u střídání se zobrazí následující okno:



Zde můžete přidat číslo hráče, který střídal a toho, kdo byl střídán a skóre kdy došlo ke střídání.

V této sekci můžete:

- Opravit postavení
- Otočit postavení
- Nastavit základní postavení
- Změnit strany družstev
- Označit podávající družstvo

20.5.1 Další tlačítka

Jsou zde další tlačítka, která umožňují upravovat sankce družstev a soupisky družstev.

[Upravit trest] (Modify penalty): manuálně je možné opravit tresty v této tabulce:

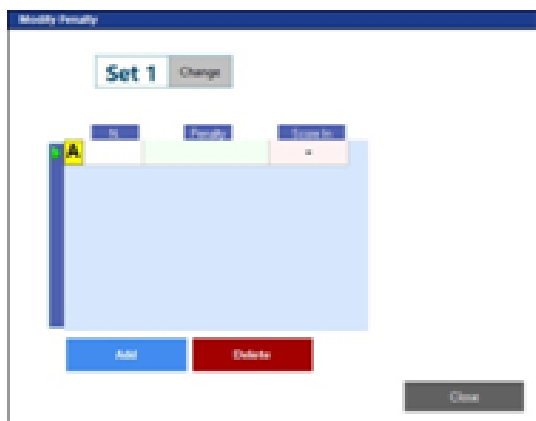

[Upravit soupisky družstev] (Modify team rosters): manuálně je možné opravit soupisky v této tabulce:



[Upravit challenge] (Modify challenge): manuálně je možné opravit žádost o Challenge / přezkoumání v této tabulce:

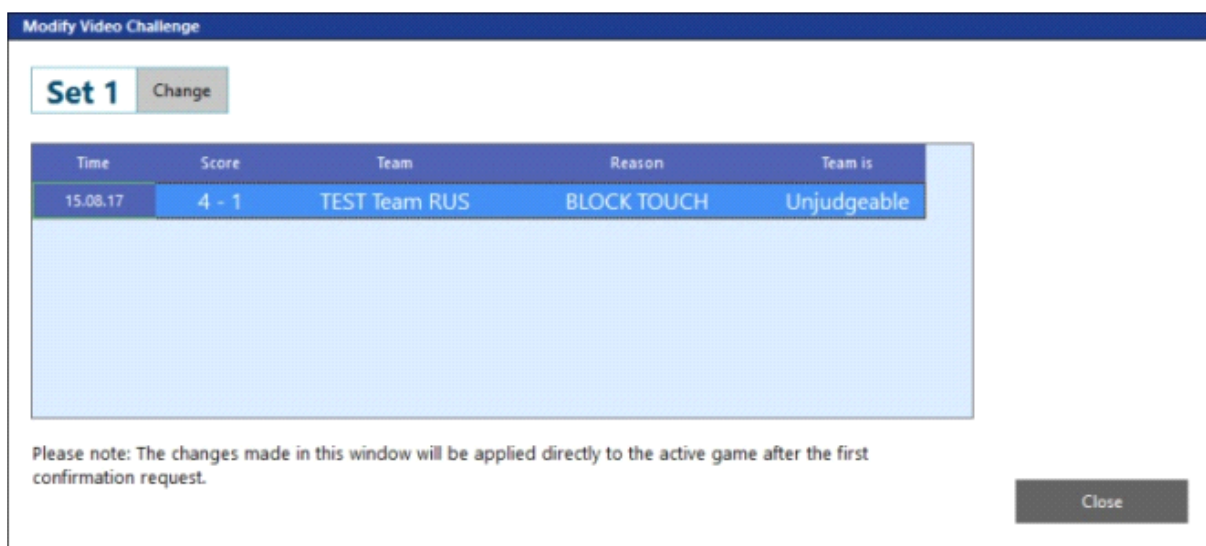

[Přerušení utkání] (Interrupt match): vložení informace o přerušení utkání:



[Informace o utkání] (Match information): v této části je možné opravit začátek utkání a trvání každého setu v minutách.

Starting Time

20.30

Set Duration (min)

Set 1	Set 2	Set 3	Set 4	Set 5

21. Challenge /přezkoumání

Povoluje sledovat žádosti o Challenge / přezkoumání v utkání. Musíte zaškrtnout příslušnou možnost:

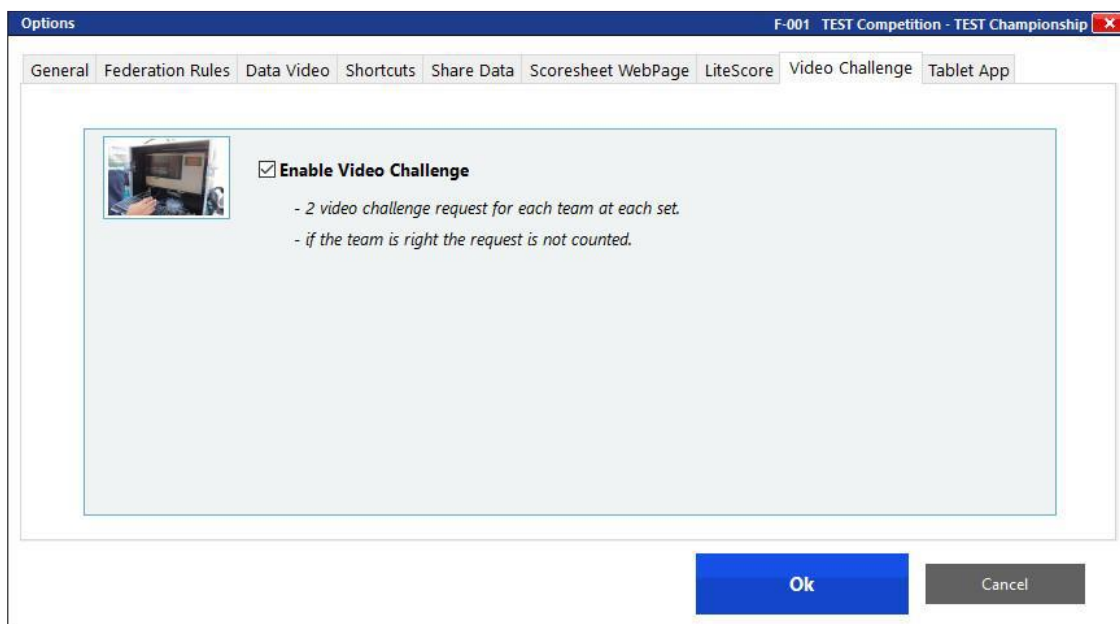

Na obrazovce průběhu utkání se zobrazí tři nová tlačítka:



Ve chvíli, kdy si družstvo požádá o Challenge a je žádost akceptovaná, zobrazí se toto okno, kde se musí zadat důvod (1), kamera (2) a rozhodnutí (3):

Video Challenge

Test Team B

The rally is ended current score **2** **0**

1) reason **0 UNDEFINED** 2) camera Es. 2, 6

3) camera

- 0 UNDEFINED**
- 1 BALL IN-OUT
- 2 BLOCK TOUCH
- 3 NET TOUCH
- 4 ANTENNA
- 5 CENTER LINE FAULT
- 6 SERVICE LINE FAULT
- 7 ATTACK LINE FAULT
- 8 FOUR HITS
- 9 FLOOR TOUCH

Confirm Cancel

- The team is wrong**
- The team is right
- Can't verify/judge based on the video

Argentina

1) Referee's response after the video verification

- The team is wrong
- The team is right**
- Can't verify/judge based on the video

2) Stored Information

- 18 19 Confirm current score**
- 0 0 Repeat last point**
- 18 19 Assign the last point to opposite team ***

* All the points from the selected rally will be deleted

Confirm Cancel

První rozhodčí si také může požádat o Challenge. eScorer zmáčkne následující tlačítko



21.1 Technické oddechové časy

Když je vyžádán Challenge, eScorer zmáčkne tlačítko **[Konec oddechového času] (End of time-out)** a klikne na tlačítko **[Video verifikace] (Video verification)**.

V případě, že požadavek potvrdil rozhodnutí rozhodčího, v oddechovém čase se bude pokračovat.



21.2 Konec setu

Přidělením posledního bodu v setu se objeví maska **[Konec setu]**. V případě, že družstvo, které prohrálo set, bude žádat o video verifikaci, objeví se nové tlačítko:

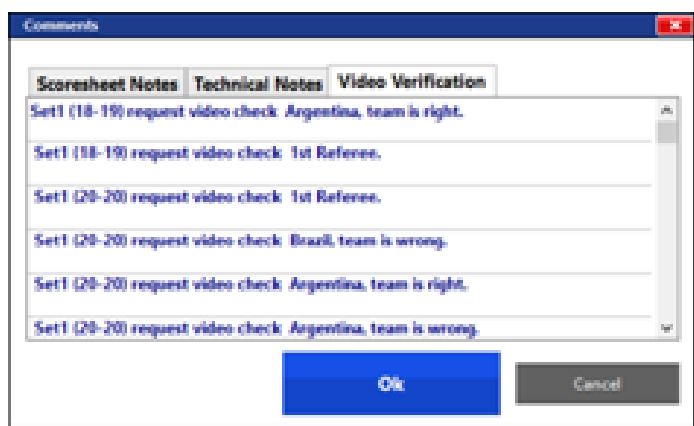

21.3 Poznámky ve Video Challenge

Na konci každé video verifikace se automaticky generuje poznámka do poznámek v utkání:

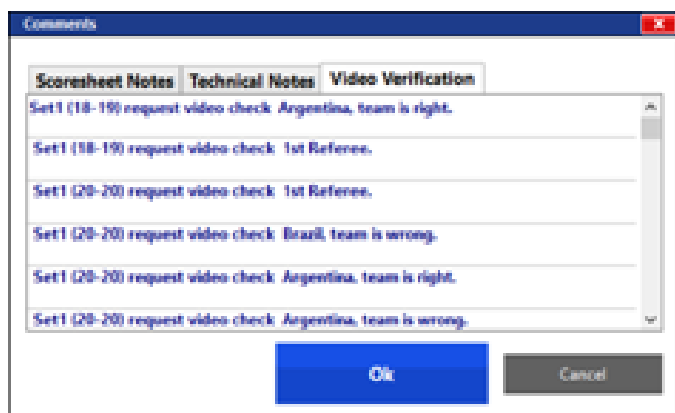

22. Poznámky

Toto tlačítko vás přeměruje přímo do poznámkového okna.

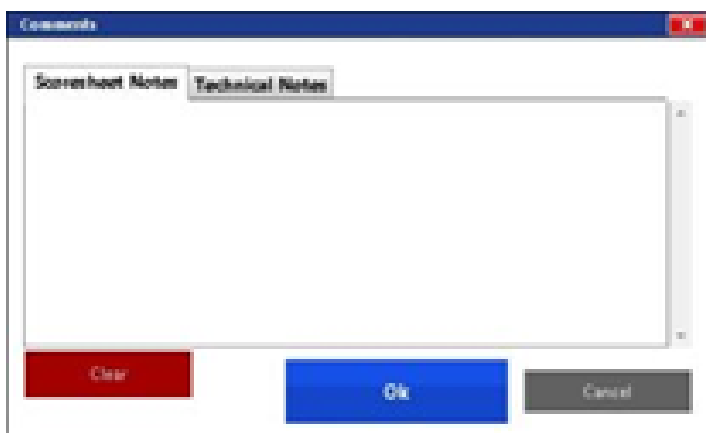

V poznámkovém okně můžete zadávat či upravovat poznámky. Technické poznámky vytvořené při ručních změnách nejdou mazat ani modifikovat.

23. Konec utkání

Na konci utkání se zobrazí:

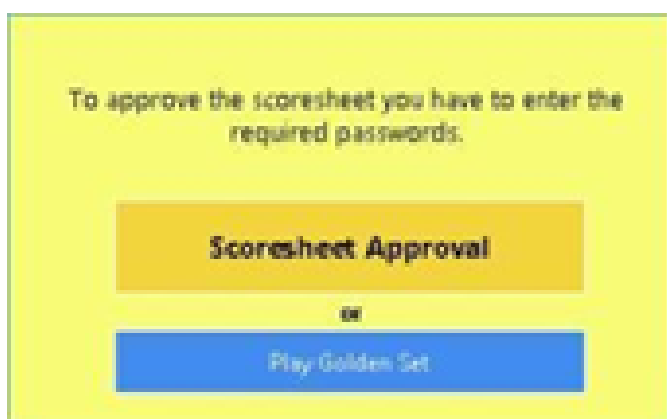

Pokud potvrdíte konec posledního setu, objeví se okno pro podpisy:

Podle nastavení v rámci dané federace se zobrazí okno s různými volbami, kde se svým heslem potvrzuje konec utkání, je možné prohlédnout technické poznámky a případně přidat další poznámky.

Technické poznámky jsou manuální změny v průběhu utkání a nelze je změnit.

Zmáčknutím **[OK]** budete dotázáni na cestu pro uložení utkání.



Toto okno ukazuje družstva a konečné skóre s datem soutěžním obdobím a jmény rozhodčích a umožňuje následující operace:

- Nahrát utkání do databáze
 - Vytisknout zápis
- Pro některé federace je povinné nahrát utkání na server po skončení utkání
- Pokud utkání nebyl odsouhlaseno, nebo nahráno, objeví se výstražná zpráva v tomto okně:



24. Obnovení utkání

Tato funkce je velice užitečná, pokud má počítač problémy a je potřeba pokračovat v zápase na jiném počítači.

Povolením této funkce v Nastavení se po každé rozehrě automaticky zálohuje celé utkání na USB paměť.

Když potřebujete obnovit utkání připojte USB paměť do počítače a zmáčkněte tlačítko **[Obnovit utkání] (Restore match)** na hlavním okně.

Objeví se následující okno, zmáčkněte **[OBNOVIT]** a program automaticky spustí utkání tam, kde skončilo na předchozím počítači.



25. Zlatý set

Po skončení utkání klikněte na tlačítko **[Hrát zlatý set] (Play Golden set)**.



Otevře se poznámkové okno s informací, že se bude hrát Zlatý set.



Touto volbou začne utkání 5. setem a musíte potvrdit Hráče a Základní sestavy. Obě družstva a informace o utkání se automaticky natáhnou z předchozího vybraného utkání.



Na konci utkání se schválením a odesláním zlatého setu automaticky schválí a odešle i celé utkání.

26. Tisk zápisu

Toto tlačítko umožňuje vytisknout zápis. Objeví se následující okno:

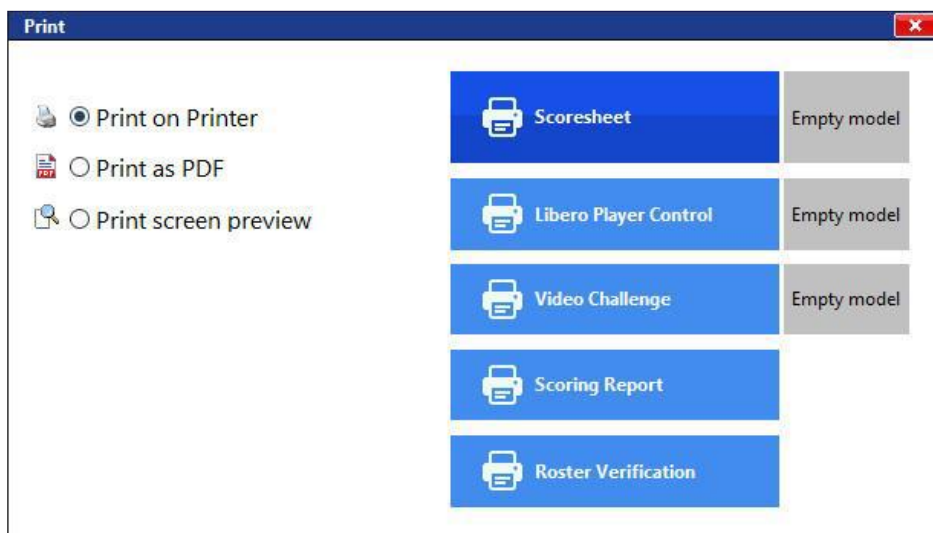

Zde je příklad zápisu, který vygeneruje program:

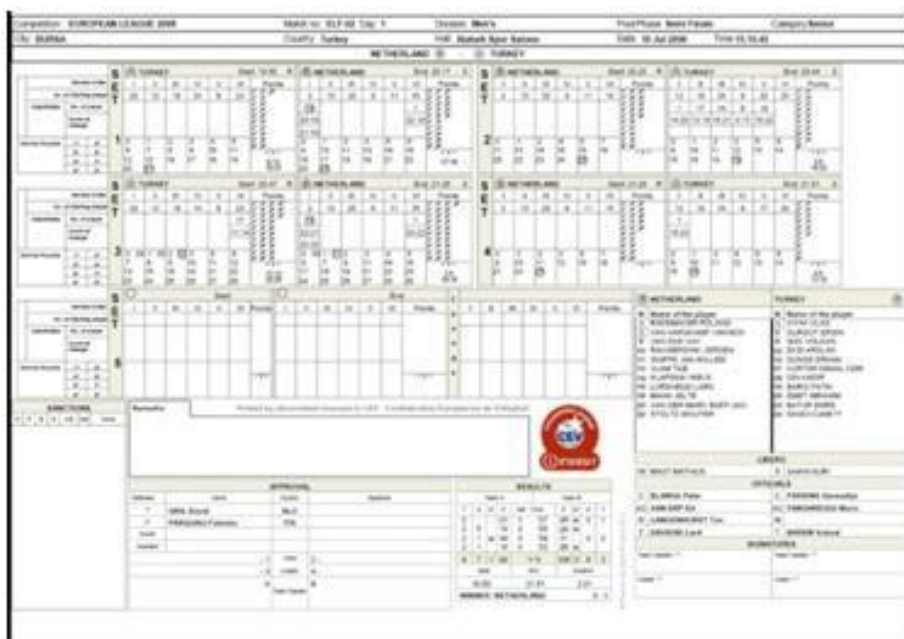



Odsouhlasení soupisky před utkáním:
 Toto tlačítko umožňuje vytisknout náhled zápisu:

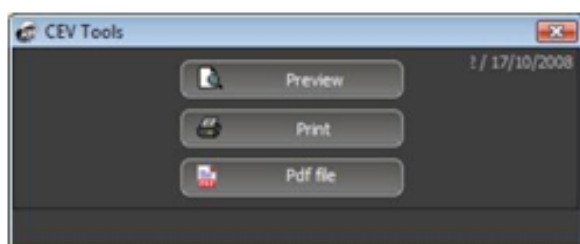

26.1 Formuláře CEV

Toto okno umožňuje tisk formuláře CEV (platí pouze pro soutěže CEV).



EUROPEAN LEAGUE 2008		Semi Finals		2008		CEV Form CL-12								
														
MATCH RESULT REPORT														
<p>The hosting CLUB must communicate the result of the match to the CEV Office immediately following the end of the match by fax (at the latest 1/2 an hour after the end of the match) For each delay or failure in communicating the result, the hosting Club will be liable to a fine provided in the Official Regulations (Table of Financial Sanctions, Chapter 8, Item 1.11) amounting to 700,- Euros!!! FAX : [**-352] 25.46.46.46</p>														
Venue:	ELF-02	Hall:	Ataturk Spor Salonu	Date:	19 Jul 2008	Time:	17.12							
Match N°:		Pool/Phase:	Semi Finals	Spectators:										
HOME TEAM: NETHERLAND		RESULT		VISITING TEAM: TURKEY										
N°	C/I	Name of Player	Sets Won		N°	C/I	Name of Player							
1		RADEMAKER Roland	3		1	C	KIZYAK Ulas							
2	C	VAN HARSKAMP Yannick	1		5	L	SAHIN Nuri							
3		VAN DEK Kay	25		6		DURGUT Ersin							
4		RAUWERDINK Jeroen	25		8		GUC Volkan							
5		SNIPPE Jan-Willem	31		12		EKSI Arslan							
6		VLAH Tje	25		14		DUNGE Erhan							
7		KLAPWIK Niels			17		KURTAR Zemel Cem							
8		LORSHELD Lars	106		18		CIN Kadir							
9		MAAN Jelte			19		BARIS Fatih							
10	L	MAST Mathijs			20		EMET Ibrahim							
11		VAN DER MARK Bart-Jan			23		BATUR Emre							
12		STOLTZ Wouter			24		DAGCI Cuneyt							
		Points Won	Points Won											
		HOME TEAM	VISITING TEAM											
		Set 1	Set 1											
		Set 2	Set 2											
		Set 3	Set 3											
		Set 4	Set 4											
		Set 5	Set 5											
		TOTAL	TOTAL											
		1st Coach	1st Coach											
		2nd Coach	2nd Coach											
		1st Referee	1st Referee											
		2nd Referee	2nd Referee											
Substitutes		STARTING PLAYERS				Substitutes								
		I	II	III	IV	V	VI	Sets	I	II	III	IV	V	VI
		3	10	20	8	11	15	1	20	12	18	24	8	23
		3	10	20	8	11	15	2	12	18	24	8	23	20
		3	10	20	8	11	15	3	20	12	18	14	8	23
		3	10	20	8	11	15	4	12	18	14	8	17	20
								5						
GAME JURY MATCH REPORT														
HEADLINE: MAX. TEMPERATURE: MAX. HUMIDITY:										SETS DURATION: Set 1 27 min. Set 2 25 min. Set 3 38 min. Set 4 23 min. Set 5 min. Total 113 min.				
REMARKS: WINNING TEAM: NETHERLAND										CEV SUPERVISOR				
DOPING CONTROL (if applicable): N° of player drawn Home Team <input type="checkbox"/> Visiting Team <input type="checkbox"/> Coach Team A Coach Team B														

27. LiteScore

LiteScore je elektronický ukazatel stavu fungující ve spolupráci s eScoresheet.



Po připojení se automaticky zprovozní lišta na pravé straně obrazovky s pěti tlačítky

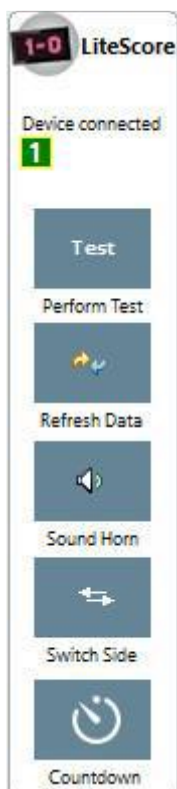

Stisknutí tohoto tlačítka prověří připojené zařízení

Stisknutí tohoto tlačítka obnoví údaje zobrazené na LiteScore.

Stisknutí tohoto tlačítka rozezvučí klaksón.

Stisknutí tohoto tlačítka vymění strany družstev na LiteScore.

Stisknutí tohoto tlačítka spustí odpočet času

Pokud použijete tlačítko  v programu nahoře vedle stavu, tak se na LiteScore rozblíká číslo hráče, který má podávat.

LiteScore zobrazuje oficiální stav, počet vyhraných setů, počet vyčerpaných oddechových časů a střídání

V nastavení je možno nastavit některé vlastnosti LiteScore:

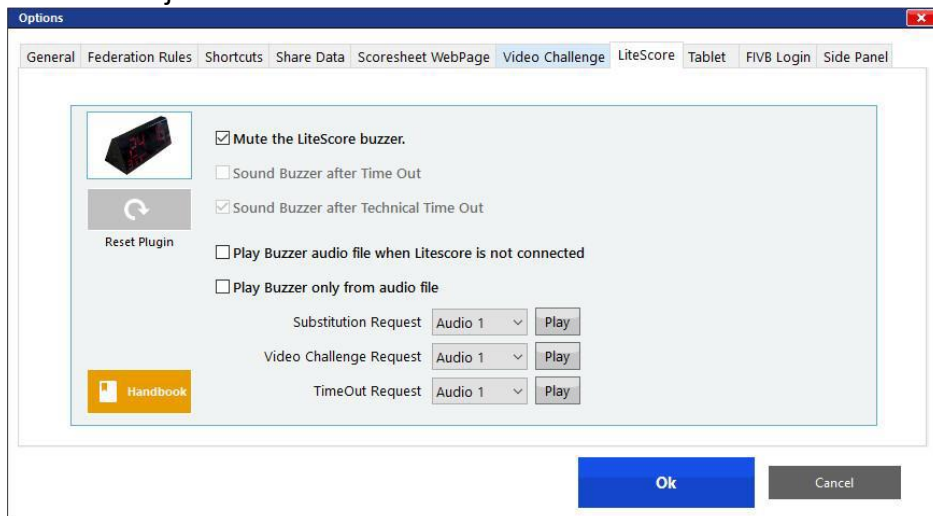

M A N U Á L

pro použití aplikace eScoresheet tablet

Všechny tablety s aplikací eScoresheet tablet propojte přes **Bluetooth nebo WI-FI (pro WI-FI je doporučeno používat jak router tak tablety, které jsou kompatibilní s tímto standardem: 5GHz, Wi-Fi 802.11 a/n/ac)** s e-scoringovým notebookem (a jsou schopny se propojit s kterýmkoliv rezervním notebookem bez jakéhokoliv zdržení). V případě že máte i rezervní WI-FI síť je možno do aplikace zadat i tuto síť pod PC2 na přihlašovací obrazovce. 2 tablety se systémem android patří oběma družstvům a 2 tablety se systémem android jsou určeny rozhodčím. Tablety rozhodčích jsou upevněny na kůlech s tím, že tablet 2. rozhodčího je možné lehce sundat v průběhu utkání.

Toto spojení umožňuje každému družstvu žádat o oddechové časy a žádat o Challenge / přezkoumání. Navíc, systém umožňuje POTVRDIT hráče pro střídání. Následuje postup rychlého střídání.

Aplikace eScoresheet tablet umožňuje 1. a 2. rozhodčímu kromě aktuálního skóre sledovat v reálném čase postavení družstev, střídání, oddechové časy a žádosti o Challenge / přezkoumání.

ZÁKLADNÍ SESTAVA DRUŽSTVA

1. Člen realizačního týmu musí zaslat základní sestavu družstva e-scorerovi přes spárovaný tablet
2. Základní sestavy družstev musejí být viditelné v e-scoresheetu a tabletech rozhodčích minimálně 12 minut před utkáním. Tenhle obraz se současně zobrazí i na monitoru Delegáta utkání.



3. Trenér zmáčkne tlačítko **[Postavení] (Line up)** a zadá základní sestavu družstva.
4. Zadání potvrdí zmáčknutím tlačítka **[Poslat] (Send)**.

Základní sestava družstva se zobrazí následovně:

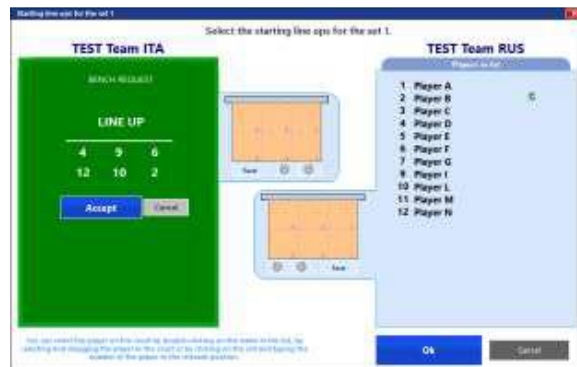

5. E-scorer pak následně akceptuje předložené základní sestavy družstva v hlavním okně.
6. Po zkontrolování základní sestavy družstva 2. rozhodčím může startovací libero vstoupit do hřiště obvyklým způsobem.
7. První libero, které vstoupí do hřiště je považováno za startovací libero.
8. Kapitán na hřišti bude označen dle pokynů 2. rozhodčího.
9. 2. rozhodčí použije svůj tablet pro kontrolu postavení družstva před utkáním. V případě, že jsou potřebné nějaké úpravy, způsobené chybou nebo žádostí, postupuje se podle platných pravidel volejbalu.
10. 1. rozhodčí má možnost sledovat postavení družstva na svém tabletu připevněném na kůlu.

ZÁKLADNÍ SESTAVA DRUŽSTVA

V průběhu utkání jsou na tabletu zobrazeny 3 tlačítka označující **[Střídání] (Subst)**, **[Oddechový čas] (Time-out)** a **[Challenge] (Challenge)**. Každé z těchto tlačítek má indikátor splnění požadavků, který ukazuje počet vyčerpaných žádostí pro každou z těchto akcí.

1. Po zapísknutí rozhodčího na povolení podání musí e-scorer kliknout na tlačítko **[Začátek roze hry] (Start rally)**.
2. Zmáčknutím tlačítka **[Začátek roze hry]** přestanou být aktivní tlačítka **[Oddechový čas]** a **[Challenge]** na tabletech družstev. Střídání je stále možné připravovat.
3. I když se střídání můžou připravit i v průběhu roze hry, potvrdit je bude možné, až bude přidělen bod a ukončena roze hra.



- Po zaznamenání bodu se tlačítka **[Začátek roze hry]**, **[Oddechový čas]** a **[Challenge]** stanu opět aktivními.

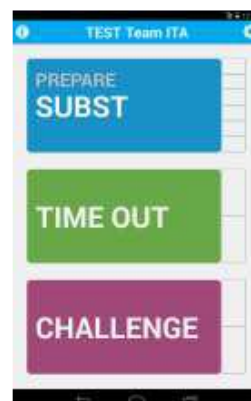

STŘÍDÁNÍ

- Realizační tým zmáčkne tlačítko **[Střídání] (Subst)** na svém tabletu.
- Otevře se okno s aktuální postavěním a hráči, kteří jsou dostupní pro střídání.
- Trenér požádá o střídání poklepnutím na čísla hráčů odcházejících ze hřiště a přicházejících na hřiště. Tyto čísla jsou pak zvýrazněna.
- V tomto okně je možné zadat 2, 3 nebo i víc střídání ve stejném čase. Není možné zadat další střídání v případě, že je již jedno potvrzeno, nebo odloženo.
- V případě, že hráč již byl v probíhajícím setu střídán, automaticky se zvýrazní hráč, který jej střídá.
- Po zadání hráčů lze poslat žádost e-scorerovi (v průběhu roze hry), nebo odložit žádost.
- Čekající střídání se zobrazí na tlačítku **[Střídání]**.



- Družstvo může zrušit odložené žádosti zmáčknutím X na tlačítku **[Střídání]**.
- Po konci roze hry může trenér odeslat žádosti kliknutím na tlačítko **[Poslat] (SEND)**.
- Při použití LiteScore se ozve klakson a zobrazí se čísla hráčů na displeji.
- E-scorer pouze akceptuje žádost o střídání, když hráč vstoupí do zóny střídání a začne proces rychlého střídání.
- E-scorer po vstupu hráčů do zóny střídání zmáčkne tlačítko **[Akceptuj] (Accept)**.



- Střídající hráči musejí vstoupit do zóny střídání bez meškání a zvednout tabulku s číslem střídaného hráče.
- Oficiální žádostí o střídání je vstup střídajícího hráče do zóny střídání.
- Trenér, nebo kapitán ve hře nemusejí dávat signál rukou (Poznámka: V případě nuceného střídání z důvodu zranění může trenér, nebo kapitán ve hře dát znamení rukou 2. rozhodčímu, který pak povolí toto střídání).



16. Rychlé střídání se nesmí v žádném případě zdržovat.
17. Střídající hráč přistoupí urychleně k postranní čáře u sítě v rámci zóny střídání, aby si vyměnil tabulku s hráčem na hřišti. Na tento proces dohlíží 2. rozhodčí, který zasáhne pouze v případě, že hráči zdržují, nebo trenér nezaslal žádost přes aplikaci v tabletu - proto vzniká zdržení - což je signalizováno e-scorerem přes klakson.
18. Po vstupu hráče do zóny střídání s tabulkou s číslem a ozve se klakson, střídání musí být dokončeno.
19. Když se ozve klakson a tým odvolá svou žádost o střídání, automaticky se jedná o zdržování a vůči tomuto družstvu musí být uplatněn trest za zdržování.
20. V případě, že hráč vstoupí do zóny střídání, trenér nezašle žádost přes tablet a vznikne zdržení, střídání je automaticky zamítnuto a družstvo je potrestáno za zdržení.
21. Ihned po vstupu střídajícího hráče do zóny střídání s příslušnou tabulkou s číslem e-scorer:
 - a. E-scorer zvedne obě paže na znamení, že je připraven k další rozehrě (Poznámka: není potřeba, aby e-scorer zvednul jednu ruku na znamení začátku střídání - tuto funkci splní zvuk klaksonu).
22. Použitím aplikace eScoresheet tablet trenér nemůže žádat o neoprávněné střídání (viz níže výjimečné střídání) i když střídání může být zamítnuto v případě, že na hřiště přichází, nebo z hřiště odchází nesprávný hráč, nebo dojde ke zdržování.
 - a. E-scorer zmáčkne opět klakson a signalizuje neoprávněnost tohoto střídání máváním jedné ruky dopředu a dozadu.
 - b. 2. rozhodčí zapíská, aby signalizoval neoprávněnost střídání prvnímu rozhodčímu, který udělí družstvu příslušnou sankci za zdržování.
 - c. V tomto případě je střídání automaticky zamítnuto.
23. V případě několikanásobného střídání družstva musí být všechny střídání provedeny současně.
24. V případě, že o střídání žádají obě družstva, e-scorer označí družstvo, kterého střídání žádalo jako první.
25. Ve všech případech má první rozhodčí oprávnění na povolení podání, když vidí, že e-scorer zvednutím obou rukou dává signál PŘIPRAVEN k ukončení všech střídání a obě družstva jsou připravena hrát.
26. Počet vyčerpaných střídání a čísla hráčů se zobrazí na indikátoru splněných požadavků.
27. E-scorer musí oznámit 5. a 6. střídání družstva 2. rozhodčímu, který tuto informaci předá trenérovi družstva a 1. rozhodčímu dle pravidel volejbalu (24.2.7).
28. Pro 5. střídání se zobrazí žluté ohraničení tlačítka **[Střídání]**.
29. Po dosažení 6. střídání bude tlačítko **[Střídání]** deaktivováno.
30. Jestli potřebuje trenér uskutečnit výjimečné střídání dle pravidel volejbalu, toto je možné uskutečnit zmáčknutím tlačítka **[Výjimečné střídání]**.

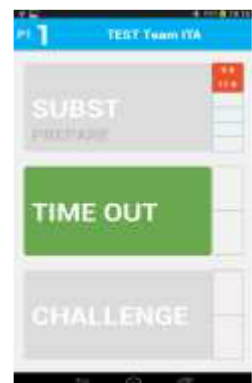

ODDECHOVÉ ČASY - ŽÁDOST DRUŽSTVA - 30 SEKUND

1. V průběhu rozehry je tlačítko **[Oddechový čas]** stříbrné.
2. Po zaslání žádosti přes tablet se ozve signál na jednotce LightScore a rozsvítí se červené světlo indikující žádost družstva.
3. Z jednotky LightScore se ozve signál a rozsvítí se červené světlo indikující družstvo, které žádá oddechový čas.
4. Jedna nebo dvě kontrolky na LightScore indikují počet vyčerpaných oddechových časů družstva.
5. Stopky odpočítávající čas zobrazí čas zbývající do konce oddechového času.
6. Druhý oddechový čas, nebo žádost soupeře bude autorizována v průběhu stejného časového období ve smyslu platných pravidel volejbalu.
7. Jakákoliv dodatečná žádost musí být realizována prostřednictvím tabletu a potvrzena e-scoringem.

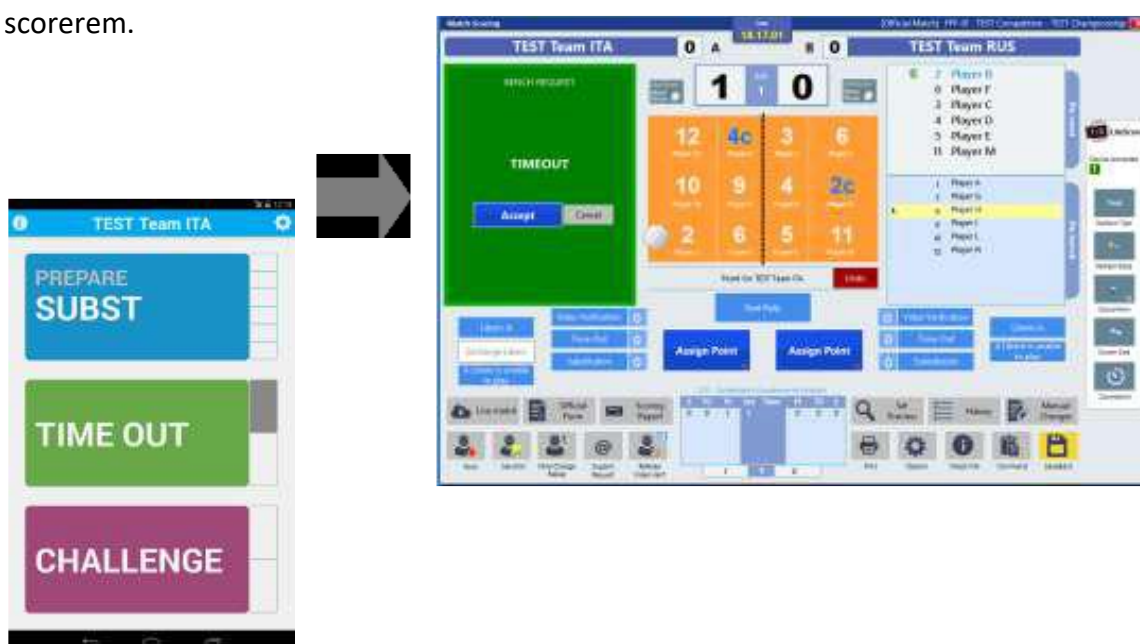

8. Jakmile je žádost akceptována na indikátoru splněných požadavků se zobrazí počet vyčerpaných žádostí.
9. Po vyčerpání obou žádostí družstva bude tlačítko **[Oddechový čas]** deaktivováno.

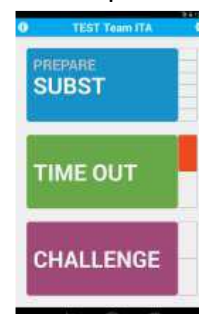

CHALLENGE / PŘEZKOUMÁNÍ

K žádosti budou použity platné Zásady pro Challenge systém. Na oznámení žádost se použije aplikace eScoresheet tablet ve spojení s jednotkou LiteScore. Před začátkem utkání e-scorer aktivuje možnost Challenge / přezkoumání v menu Možnosti e-scoresheetu.

E-scoresheet má kromě indikace žádosti i funkci, která přesně definuje tyto žádosti o Challenge / přezkoumání. Tyto možnosti se zobrazí na každém tabletu.

1. V průběhu rozehry má tlačítko **[Challenge]** stříbrnou barvu.
2. Když trenér na svém tabletu požádá o Challenge, indikátor splněných požadavků změní barvu na stříbrnou značící, že žádost byla potvrzena.
3. Otevře se druhé okno, kde musí trenér potvrdit přezkoumání příslušné situace.
4. Žádost se zobrazí na e-scoresheetu, kde ji musí e-scorer (řízený příslušným rozhodčím) potvrdit, nebo zamítnout.
5. Jestli bude na základě přezkoumání videa žádost zamítnuta, na trenérově tabletu indikátor splněných žádostí se zbarví na červeno.
6. Po dosažení dvou zamítnutých přezkoumání (obě políčka indikátoru splněných žádostí se zbarví na červeno) bude tlačítko **[Challenge]** na trenérově tabletu deaktivováno.
7. Jestli je přezkoumání kladné, stříbrná barva indikátoru splněných žádostí se změní zpět na čirou.

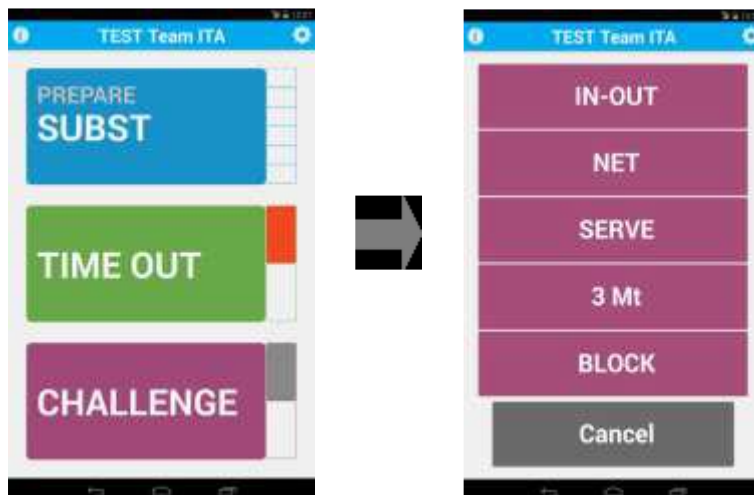

ZÁSADY PRO CHALLENGE SYSTÉM (PŘEZKOUMÁNÍ) VE VOLEJBALE

Informace pro trenéry a rozhodčí

Mezinárodní volejbalová federace FIVB a od soutěžního období 2018/19 i ČVS se zavazuje k používání nové technologie, která pomůže rozhodčím v rozhodovacích procesech tak, aby hra byla vůči sportovcům zcela férová. V tomto smyslu:

1. Družstva mohou požádat o přezkoumání situace, o které se domnívají, že je nerozpoznanou chybou, a tím pádem nebyla odpískána nebo signalizovaná rozhodčími nebo čárovými rozhodčími.
2. Družstva mají právo požadovat Challenge / přezkoumání následujícím způsobem:
 - (a) **během hry** pokaždé, když se domnívají, že došlo k chybě, která nebyla rozhodčími odpískána, nebo
 - (b) **pokud na konci výměny** chtějí požádat o přezkoumání rozhodnutí rozhodčích, která se týkají poslední akce v rámci výměny. Družstvům bude ponecháno právo na další přezkoumání, pokud se ukáže, že jejich požadavek byl oprávněný. Maximálně mají právo na dvě neúspěšné žádosti o Challenge v jednom setu.
3. Challenge / přezkoumání se povolují pouze v jedné z následujících situací:
 - a) **Dobrý míč/Aut** - u postranních a koncových čar
 - b) **Dotek bloku** - hráč se dotkl míče (tj. blokař)
 - c) Hráč se během hraní s míčem **dotkne sítě** mezi anténkami
 - d) **Dotek antének** - hráč nebo míč se dotknou anténky
 - e) **Přešlap:**
 - a) kontakt podávajícího hráče s hracím hřištěm (včetně koncové čáry) nebo s postranní volnou zónou mimo zónu podání
 - b) chybný kontakt hráče s útočnou čarou, která je ve vzdálenosti 3 m od střední čáry
 - c) úplný přešlap střední čáry celým chodidlem nebo oběma chodidly hráče
 - f) **Dotek s podlahou** - dotek míče s hrací plochou - „pancake“ - určení, zda se míč dotkl nebo nedotkl hrací plochy během roze hry:
 - a) dotek s hrací plochou
 - b) bez doteku s hrací plochou
4. O přezkoumání lze požádat pouze prostřednictvím předem naprogramovaného ETT (elektronického tabletu týmu) ihned poté, co k domnělé chybě během hry dojde, a tím pádem první rozhodčí hru zastaví. Družstva mají jinak po skončení výměny osm sekund na zpochybnění rozhodující akce, která výměnu ukončila. Aby nedošlo k pochybnostem - po skončení výměny lze námitku proti domnělé chybě vznést, pouze pokud k ní došlo

během závěrečné akce, která výměnu ukončuje; po skončení výměny nelze vznášet námitky proti akci, ke které došlo ve výměně dříve.

5. Nebude se tolerovat vznášení námitek proti chybám, proti nimž námitky vznášeny být nemohou (např. tým soupeře vznese námitku kvůli „čtyřem dotekům“). Nejprve budou takovéto námitky považovány za chybné Challenge / přezkoumání (ale Challenge / přezkoumání v případě doteku bloku možné bude). Následující opakované žádosti tohoto typu by mohly být klasifikovány jako zdržování a jako takové sankcionovány.
6. Challenge má přednost přede všemi ostatními akcemi zápasu - např. time outem nebo požadavkem na střídání - protože tyto akce by mohly být ovlivněny výsledkem tohoto přezkoumání.
7. Software bude zamezovat tomu, aby se o přezkoumání žádalo až po uplynutí 8 a více sekund od okamžiku, kdy byl bod zadán do e-scoringového systému, a to z toho důvodu, aby se zamezilo vznášení námitek dlouho po dokončení výměny (vyjma případu níže u bodu 13, kde je to nezbytné, aby se zamezilo neférové situaci).
8. Žádost o přezkoumání se bude podávat dvěma po sobě jdoucími kroky. Nejprve bude třeba stisknout tlačítko Challenge na tabletu. Stiskem tlačítka dojde k žádosti o přezkoumání, spuštění zvukového znamení a zastavení hry. Automaticky se objeví nový soubor tlačítek tak, aby družstvo mohlo zadat konkrétní volbu. Družstvo musí uvést, proti jaké domnělé chybě vznáší námitku. Zadávání domnělé chyby nesmí družstvu zabrat více než 8 sekund. Tento postup ve dvou krocích má trenérům pomoci s volbou správného tlačítka, když domnělou chybu zadávají. V případě zdržení může rozhodčí udělit napomenutí za zdržování.
9. Pokud družstvo vznáší námitku, první rozhodčí ihned potvrdí Challenge video rozhodčímu zabývajícímu se přezkoumáním, že se proti domnělé chybě vznáší námitka. Vyhodnocení snímků musí proběhnout co nejrychleji, ale přesnost úsudku je důležitější než rychlost. Challenge video rozhodčí zabývající se přehodnoceními poté ihned informuje o vyhodnocení kroků, proti kterým byla námitka vznášena, prostřednictvím komunikačního zařízení (sluchátko s mikrofonom) prvního rozhodčího. Okamžitě po promítnutí obrázku se situací na plátno v aréně oznámí první rozhodčí závěrečné rozhodnutí a sdělí, které družstvo získalo bod, a které tak bude mít následující podání.
10. Poté, co byl výsledek přezkoumání zaznamenán, zápas pokračuje se skóre, které bylo v případě potřeb upraveno.
11. Důsledky úspěšných/neúspěšných přezkoumání:
 - a. Druhé neúspěšné přezkoumání v jednom setu pro družstvo znamená, že už nemůže v daném setu o další přezkoumání požádat.
 - b. Trenérovi to oznámí druhý rozhodčí (ukáže to v ETT) a oznámeno to bude i divákům prostřednictvím hlasatele.
 - c. Tam, kde to při zápase technologie tabletů umožňuje, bude počet zbývajících přezkoumání každého družstva součástí informací na výsledkové tabuli.

12. Na závěr jakékoli výměny má první rozhodčí právo požadovat přezkoumání, pokud se ve svém závěrečném rozhodnutí cítí nejistý/-á. První rozhodčí zapíská, zasignalizuje Challenge a oběma rukama ukáže, že o přehodnocení osobně žádá. Tento krok okamžitě spouští proces přezkumu. Právo prvního rozhodčího požádat o přezkoumání je další cestou pro zajištění toho, že závěrečné rozhodnutí o přidělení bodů družstvům bude spravedlivé, bude odpovídat výkonům sportovců a nebude ovlivněno lidskou chybou.
13. Je důležité zdůraznit, že první chyba vypořádaná ve sledu snímků při přezkumu, i když námitka nebude vznášena proti tomuto konkrétnímu kroku, bude převládat nad jakoukoli následující chybou a bude základem pro konečné rozhodnutí hlavního rozhodčího a určí férové a správné přidělování bodů ve zpochybňované výměně.
14. Pokud bude družstvo vznášet námitku proti závěrečnému kroku ve výměně, kterou by vyhrál tak jako tak, bude přehodnocení automaticky zamítnuto (jako zbytečné).
15. Družstvo může vznést námitku pouze jednou při tom samém přerušení, tj. nemůže vznést námitku podruhé během stejného přerušení. Naopak obě družstva mohou vznést námitku během stejného přerušení.
16. Pokud družstvo během jednoho přerušení vznáší námitku proti krokům, které se staly během krátkého časového intervalu - během stejné fáze - tj. družstvo A vznáší námitku proti útoku z útočné čáry, ale družstvo B vznáší námitku kvůli doteku sítě při bloku z družstva A, což je součástí stejné fáze - celý úsek této akce bude přezkoumán a první vypořádaná chyba, pokud nějaká bude odhalena, bude převažovat.

I když družstvo přijde o přehodnocení kvůli tomu, že chyba, na níž poukazuje, nebude první vypořádanou chybou v sekvenci hry, ale důkazy potvrdí, že k chybě skutečně došlo, zůstane družstvu počet přehodnocení nezměněn. Úspěšné přehodnocení neznamena automaticky, že toto družstvo výměnu vyhraje.
17. Všichni hráči musí zůstat na hřišti po dobu hodnocení videozáznamu. Náhradníci / střídající hráči / libera nebo osazenstvo na lavičkách nesmějí vstoupit na hřiště, protože výsledek přehodnocení může mít vliv na možnost výměny libera nebo střídání.
18. Jako obecná zásada platí, že pokud se domnělá chyba na videozáznamu nepotvrdí, má se za to, že k ní nedošlo.
19. V případě, že tablet týmu (ETT) přestane fungovat, mohou trenér družstva nebo jeho asistent pomocí manuálního signálu adresovat ústní žádost přímo rozhodčím.
20. V případě, že dojde k obecnému výpadku systému přehodnocení, bude o tom druhý rozhodčí informovat družstva. Zápas bude řízen normálně rozhodčími podle pravidel hry (bez žádostí o přehodnocení). Jakmile bude systém přehodnocení opět fungovat, družstva o tom budou informována a od tohoto okamžiku budou žádosti o přehodnocení opět povoleny.
21. Jakmile je výsledek elektronického přezkoumání oznámen první rozhodčím, je konečný a nelze se proti němu odvolat.

22. Pokud družstvo stiskne tlačítko přehodnocení na tabletu během výměny, ale poté v menu během časového limitu (8 sekund) nevybere další kroky, přehodnocení automaticky propadá, družstvo prohraje danou výměnu a soupeři získají bod.
23. Pokud družstvo na konci výměny stiskne tlačítko přehodnocení, ale buď v menu neprovede včas nebo vůbec volbu dalších kroků během časového limitu (8 sekund), ztratí jednu žádost o Challenge.

POŘÁDKOVÉ POKUTY STK ČVS

Pořádkové pokuty

za nejčastější porušení ustanovení SŘV a Rozpisu (max. výše jsou uvedeny v příloze č. 2 k SŘV)

	EX-M,Z	1-M,Z	2-M,Z	EX-U	ostatní
nehlášení výsledku utkání ¹⁾	1.000,- Kč	500,- Kč	500,- Kč	300,- Kč	200,- Kč
neodeslání zápisu o utkání ²⁾	700,- Kč	500,- Kč	500,- Kč	300,- Kč	200,- Kč
start bez průkazu člena ČVS ³⁾	500,- Kč	400,- Kč	300,- Kč	200,- Kč	100,- Kč
nepředložení soupisky družstva	500,- Kč	300,- Kč	200,- Kč	100,- Kč	100,- Kč
nezajištění podavačů	500,- Kč	400,- Kč	x	200,- Kč	x
nezajištění rychloutěračů	500,- Kč	400,- Kč	x	x	x

¹⁾ rozumí se za chybějící nebo neúplné nahlášení výsledku utkání

²⁾ rozumí se za neodeslání ve stanoveném termínu či odeslání na chybnou adresu, příp. nevlození fotokopie do VIS nebo vložení fotokopie v neodpovídající kvalitě

³⁾ rozumí se za každého(ou) hráče(ku), uvedeného(ou) v sestavě družstva, který(á) nastoupil(a) do utkání nebo za přítomného funkcionáře - v případě startu pěti a více hráčů (vč. funkcionářů) bude výše pořádkové pokuty odpovídat pětinasobku dané sazby

ETICKÝ KODEX

trenéra ČVS

Úvod

1. Etické uvědomění je nutnou součástí odborné praxe trenéra Českého volejbalového svazu (dále jen „trenér“ a „ČVS“). Schopnost a oddanost etickému jednání je základním aspektem kvality práce se sportovci (dále jen „hráč“).
2. Etika se neomezuje jen na dodržování psaných pravidel. Obsah pojmu etika zahrnuje rovněž správné postoje mezi hráči, trenéry, realizačními týmy, rozhodčími, funkcionáři, diváky a novináři.
3. Etikou rozumíme také duchovní orientaci, která je základem pro chování každého člověka, trenéra nevyjímaje.
4. Etické jednání vychází mj. ze schopnosti vcítit se do pozice druhého a podle toho také jednat.

Článek 1

Obecné etické zásady

1. Trenér respektuje jedinečnost každého hráče bez ohledu na jeho původ, etnickou příslušnost, rasu či barvu pleti, mateřský jazyk, věk, zdravotní stav, sexuální orientaci, ekonomickou situaci, náboženské a politické přesvědčení.
2. Trenér respektuje právo každého hráče na seberealizaci v takové míře, aby současně nedocházelo k omezení stejného práva u druhých hráčů při realizaci společného cíle.
3. Trenér pomáhá hráčům a družstvu svými znalostmi, dovednostmi a zkušenostmi při jejich sportovním i osobnostním rozvoji v jednotě s pravidly fair play.
4. Trenér musí při vykonávání trenérské činnosti dávat přednost své profesionální odpovědnosti před soukromými zájmy.
5. Trenér vykonává každodenní činnost na nejvyšší možné odborné úrovni.
6. Profesionální etika trenéra je neslučitelná s šířením urážek, pomluv nebo nepodložených obvinění hráčů, svých kolegů, orgánů ČVS, oddílů i kohokoli jiného.
7. Trenér se musí chovat tak, aby svým jednáním nediskreditoval ani nepoškodil prestiž trenérské činnosti.
8. Trenér je svým chováním příkladem pro hráče svého družstva.
9. S vykonáváním činnosti trenéra je neslučitelné korupční jednání či podvodné jednání jiného druhu.
10. Trenér s platnou trenérskou smlouvou s oddílem, ČVS, sportovním centrem nesmí být současně smluvním agentem hráče či spolupracovníkem agentury zastupující hráče.

Článek 2

Pravidla etického chování trenéra ve vztahu k hráči

1. Trenér vede hráče k odpovědnosti za sebe samé.
2. Trenér jedná tak, aby chránil důstojnost a lidská práva hráčů svého družstva.
3. Trenér pomáhá rozvíjet potenciál hráčů podle svého nejlepšího vědomí a svědomí.
4. Trenér dbá vedle důrazu na výkon a výsledek rovněž o zdraví hráčů.

Článek 3

Pravidla etického chování trenéra ke svému oddílu

1. Trenér odpovědně plní své povinnosti vyplývající ze závazků k jeho oddílu.
2. Trenér se ve své každodenní činnosti snaží ovlivňovat pracovní postupy a jejich praktické uplatňování ve prospěch společného cíle s vedením oddílu.

Článek 4

Pravidla etického chování trenéra ke svým kolegům

1. Trenér respektuje rozdíly v názorech a praktické činnosti svých kolegů, i v případě, že se s nimi neztotožňuje.
2. Trenér respektuje znalosti, zkušenosti a výsledky svých kolegů a ostatních odborných pracovníků, vykonává a prohlubuje spolupráci s nimi a tím zvyšuje kvalitu trenérské odbornosti.
3. Kritické připomínky k názorům či činnosti svých kolegů vyjadřuje v takových situacích a takovým způsobem, aby neposkytl třetím osobám možnost posuzovat činnost svých kolegů v nesprávných souvislostech.
4. Trenér se vyhýbá kritice svých kolegů v médiích.

Článek 5

Pravidla etického chování trenéra ve vztahu ke své činnosti a odbornosti

1. Trenér dbá o udržení a zvyšování prestiže své činnosti.
2. Trenér se snaží o udržení, resp. zvýšení vlastní odborné úrovně celoživotním vzděláváním, využíváním znalostí a dovedností svých kolegů a jiných odborníků či praktiků, případně uplatňování nových přístupů a metod.
3. Trenér spolupracuje na vzdělávání trenérů, své znalosti a dovednosti dává ve prospěch celé trenérské obce.

Článek 6

Pravidla etického chování trenéra ve vztahu k rozhodčím

1. Trenér respektuje rozhodčí jako neoddělitelnou součást sportovní činnosti a vede tak i své hráče a spolupracovníky.
2. Trenér nenechá bez povšimnutí výkony rozhodčích, u nichž může prokázat jejich účelovost a důkazy otevřeně předloží oprávněným orgánům ČVS.

Článek 7

Pravidla etického chování trenéra ve vztahu k soupeři

1. Trenér dává veškeré své znalosti, dovednosti, kreativitu a invenci ve prospěch cíle s vědomím plného respektu vůči soupeřům a v mezích vytýčených pravidly volejbalu.
2. Trenér uznává soupeře jako entitu, kterou se snaží překonat či porazit pouze způsoby vytýčenými pravidly volejbalu.
3. Trenér má ke svým soupeřům respekt také mimo sportovní činnost.

Etický kodex trenéra ČVS je přílohou č. 9 k prováděcímu předpisu ke směrnici č. 08/2011 - změna 07/2016 Školení trenérů v ČVS.

KAMPAŇ NA UDĚLENÍ Ceny fair-play ČVS

V rámci kampaně fair-play chce Český volejbalový svaz napomáhat šíření myšlenek fair-play ve volejbale, zejména v následujících oblastech:

- a) Spolupůsobit při výchově mládeže v duchu fair-play, zejména vštěpováním čestného sportovního soutěžení, úcty k soupeři, trenérům a rozhodčím a čestného vystupování ve sportu a v životě.
- b) Přispívat k rozvoji myšlenek fair-play, podporovat a propagovat tyto myšlenky na všech úrovních Českého volejbalového svazu.
- c) Sledovat a vyhledávat činy odpovídající duchu fair-play.
- d) Oceňovat sportovce, funkcionáře, trenéry a rozhodčí, kteří ve svém životě vždy prosazovali myšlenky fair-play a ty, kteří příkladným činem při sportovním zápoleání obětovali, nebo snížili svou šanci na výhru podle hesla „vítězit, ale ne za každou cenu“. Dále ocenit toho, kdo soustavně a dlouhodobě propaguje čestný boj a rytířskost ve volejbalu.
- e) Podporovat vznik všech iniciativ v klubech, oddílech a na všech úrovních ČVS, které usilují o prosazení zásad čestného jednání v duchu fair-play ve volejbalu i ve společenském životě, zvláště pak těch, které jsou zaměřeny na výchovu mládeže.

Ve své činnosti spolupracuje ČVS se všemi orgány ČVS, se sdělovacími prostředky v rámci mezinárodních akcí s CEV a FIVB eventuálně MOV i dalšími organizacemi obdobného zaměření (např. Klub sportovních novinářů, ...).

Český volejbalový svaz udělí:

- a) Cenu fair-play ČVS za významnou a dlouholetou propagaci myšlenek fair-play, za mimořádný čin, nebo za dlouholetou příkladnou výchovnou práci s mládeží, či úspěšnou státní reprezentaci spojenou s čestným jednáním a chováním v průběhu celé aktivní kariéry.
- b) Diplom fair-play ČVS za takovou činnost, která významně napomohla rozvoji, prezentaci a propagaci myšlenek čestného boje, nebo za významný čin v duchu fair-play.
- c) Děkovný dopis za obdobné méně výrazné činy.

Návrhy na ocenění může posílat každý klub, oddíl, nebo člen ČVS k rukám generálního sekretáře ČVS od 1. 7. kalendářního roku do 31. 3. roku následujícího. O ocenění rozhodne Výbor ČVS na základě doporučení pracovní komise zřízené Výborem ČVS ad hoc. Vyhlášení oceněných proběhne u příležitosti vyhlášení výsledků ankety „O nejlepšího volejbalistu ...“.

Z Á S A D Y

rozpisů baráží a kvalifikací do mistrovských soutěží ČVS 2024/2025

Všeobecná ustanovení:

1. Pořadatel

EX-M,Z	- první dvě a případně 5. utkání u družstva EX
1-M,Z	- losem
2-M,Z	- sestupující družstvo a další dvě určí STK ČVS
EX-U22M	- sestupující družstvo na 19. místě
EX-U22Z	- 1. kolo - družstva na 1. místech 1-U22Z - 2. kolo - sestupující družstvo na 11. místě
1-U22Z	- tři nejlépe umístěná sestupující družstva (za podmínky dvou hřišť)
EX-U20M	- sestupující družstva na 17. - 20. místě
EX-U20Z	- sestupující družstvo na 11. místě
1-U20Z	- 1. kolo - družstva na 1. místech 2-U20Z - 2. kolo - sestupující družstvo na 11. místě
2-U20Z	- tři nejlépe umístěná sestupující družstva (za podmínky dvou hřišť)
EX-U18M	- sestupující družstva na 18. - 21. místě (za podmínky dvou hřišť)
EX-U18Z	- sestupující družstvo na 11. místě
1-U18Z	- 1. kolo - družstva na 1. místech 2-U18Z - 2. kolo - sestupující družstvo na 6. místě
2-U18Z	- sestupující družstva a další dvě určí STK ČVS (za podmínky dvou hřišť)

2. Datum - hrací termíny

EX-M,Z	- 04	- 13 14 20 21 27
1-M,Z	- 04	- 06 07 13 14 20 21
2-M,Z	- 04	- 20 21
EX-U22M	- 05	- 04 05
EX-U22Z	- 04	- 13 14 27 28
1-U22Z	- 04	- 20 21
EX-U20M	- 04	- 27 28
EX-U20Z	- 05	- 11 12
1-U20Z	- 04	- 13 14 27 28
2-U20Z	- 05	- 04 05
EX-U18M	- 05	- 04 05
EX-U18Z	- 05	- 18 19
1-U18Z	- 04	- 13 14 27 28
2-U18Z	- 04	- 27 28

3. Účastníci (přeborník kraje = družstvo z krajského přeboru nahlášené příslušným KVS)

EX-M,Z	- sestupující družstvo z EX-M,Z a vítěz 1-M,Z (celkem 2 družstva)
--------	---

- 1-M,Z - sestupující družstvo z 1-M,Z a postupující družstva ze skupin 2-M,Z (celkem 4 družstva)
- 2-M,Z - sestupující družstvo z 2-M,Z a přeborníci krajů (celkem 15 družstev)
- EX-U22M - sestupující družstva z EX-U22M a postupující družstva ze skupin 1-U22M (celkem 4 družstva)
- EX-U22Z - 2 sestupující družstva z EX-U22Z a 4 postupující dr. z 1-U22Z (celkem 6 dr.)
- 1-U22Z - 6 sestupujících družstev z 1-U22Z a přeborníci krajů (celkem 20 družstev)
- EX-U20M - 4 sestupující družstva z EX-U20M a přeborníci krajů (celkem 18 družstev)
- EX-U20Z - 2 sestupující družstva z EX-U20Z a 2 postupující dr. z 1-U20Z (celkem 4 dr.)
- 1-U20Z - 2 sestupující dr. z 1-U20Z a 6 postupujících dr. z 2-U20Z (celkem 8 dr.)
- 2-U20Z - 6 sestupující družstev z 2-U20Z a přeborníci krajů (celkem 20 družstev)
- EX-U18M - 8 sestupujících družstev z EX-U18M a přeborníci krajů (celkem 22 dr.)
- EX-U18Z - 3 sestupující družstva z EX-U18Z a 2 postupující dr. z 1-U18Z (celkem 5 dr.)
- 1-U18Z - 3 sestupující družstva z 1-U18Z a 4 postupující dr. z 2-U18Z (celkem 7 dr.)
- 2-U18Z - 4 sestupující družstva z 2-U18Z a 2 družstva z každého kraje (celkem 32 družstev)

4. Úhrada nákladů

- a) ČVS uhradí pořadatelům jednorázových turnajů odměnu dle uzavřené příkazní smlouvy na základě vystavené faktury podle pokynu ekonomického úseku ČVS.
- b) Družstva startují na náklady svých oddílů a uhradí ČVS vklad do soutěže ve stanovené výši.
- c) Pořadatel uhradí sboru rozhodčích odměny za řízení utkání a cestovní náhrady.

5. Přihlášky - ubytování

Účastníci kvalifikace zašlou přihlášku nejpozději 14 dnů před konáním kvalifikace. Pořadatelé jednorázových turnajů zabezpečí ubytování na základě objednávky družstva, pro sbor rozhodčích bez předchozí objednávky.

Technická ustanovení:

6. Předpis

Hraje se podle platných sportovně-technických předpisů - čl. 3 SŘV.

Ve všech soutěžích platí ustanovení Pravidel volejbalu o startu dvou liber a o složení družstva 14 hráčů(-ek) + 5 funkcionářů. V případě, že družstvo má 13 nebo 14 hráčů(-ek), musí mít 2 libera, která jsou fyzicky přítomna od začátku utkání. V případě 12-ti hráčů(-ek), mohou mít až 2 libera. *V zápisech, kde jsou kolony jen pro 12 hráčů, se libera zapisují jen do speciálních kolonek na libera !!!*

V žádné soutěži se neuplatňují technické oddechové časy !!!

V zápise o utkání mládeže mohou být uvedeni(y) pouze 3 „H“ hráči, resp. 2 „H“ hráčky. Porušení tohoto ustanovení se při startu hráčů(-ek) v utkání postihuje hracími důsledky (čl. 27 odst. 1b) SŘV) dle čl. 27 odst. 4j) SŘV.

Hraje se míči podle Rozpisu soutěží 2023/24 s typem míčů povolenými pro vyšší soutěž. Míče pro rozcvičení a utkání zajistí pořadatel.

EX,1-M,Z, EX-U22M,Z

- hraje se s použitím tří míčů s podavači, podavače míčů zajistí pořadatel

Ostatní soutěže

- hraje se jedním míčem bez podavačů

7. Startují hráči(ky) narození(é)

EX,1,2-M,Z	-	bez omezení
Kategorie U22	-	hráči a hráčky narození 1. 1. 2003 a mladší
Kategorie U20	-	hráči a hráčky narození 1. 1. 2005 a mladší
Kategorie U18	-	hráči a hráčky narození 1. 1. 2007 a mladší

8. Podmínky účasti a náležitosti

- hráči(-ky) a funkcionáři startují na platné průkazy členů ČVS
 - družstva předkládají soupisku 2023/24 s tím, že za družstva postupující z krajů mohou startovat pouze hráči(-ky), kteří(-ré) byli(y) doplněni(y) na soupisku do 31. 1. 2024
- Všechna družstva musí mít svoji soupisku v příslušné základní soutěži uvedenou ve VISu.

Start „H“ hráčů/ek je povolen jen za předpokladu, že hráč(-ka) za hostující družstvo startoval(a) (viz čl. 5, bod 1. SŘV) v soutěžním období 2023/24 a v dané základní soutěži (vše od začátku až do konce soutěže, všechny části dané soutěže) nejméně v 50 % utkání.

V baráži o EX-Z je v souladu se Statutem Národního volejbalového centra ČVS umožněno startovat hráčkám Národního volejbalového centra za jiné než mateřské družstvo i bez splnění této podmínky (start v min. 50% utkání), a to vždy max. pro jednu takovou hráčku v družstvu.

Pokud mateřské družstvo i družstvo, ve kterém hráč(-ka) hostuje, startují v kvalifikaci a hráč(-ka) je na soupisce mateřského družstva, pak hráč(-ka) může nastoupit za družstvo, ve kterém hostuje pouze s prokazatelným souhlasem mateřského oddílu, přičemž nesmí za mateřské družstvo v kvalifikaci startovat. Porušení tohoto ustanovení se trestá hracími důsledky dle čl. 27 SŘV.

Start „S“ hráčů/ek jednoho oddílu - startují-li obě družstva v kvalifikaci, mohou „S“ hráči/ky startovat pouze za jedno družstvo. Start za druhé družstvo se považuje za neoprávněný s hracími a disciplinárními důsledky.

9. Hrací systém

EX-M,Z	-	baráž na 3 vítězná utkání
1-M,Z	-	každý s každým 2x ve dvojicích
2-M,Z	-	jednorázové turnaje - 3 skupiny po 5 družstvech
EX-U22M	-	jednorázový turnaj
EX-U22Z	-	1. kolo - pro družstva 1-U22Z: 1.I-2.II a 1.II-2.I na dva zápasy, při rovnosti bodů po dvou utkáních bude uplatněno pravidlo „zlatého setu“ - viz Příloha č. 12
	-	2. kolo - jednorázový turnaj postupujících s družstvy z EX-U22Z
1-U22Z	-	jednorázové turnaje - 3 skupiny po 6(7) družstvech
EX-U20M	-	jednorázové turnaje - 4 skupiny po 4(5) družstvech
EX-U20Z	-	jednorázový turnaj
1-U20Z	-	1. kolo - pro družstva 2-U20Z: 1.I-2.II, 1.II-2.III a 1.III-2.I na dva zápasy, při rovnosti bodů po dvou utkáních bude uplatněno pravidlo „zlatého setu“ - viz Příloha č. 12
	-	2. kolo - jednorázový turnaj postupujících s družstvy z 1-U20Z

- 2-U20Z - jednorázové turnaje - 3 skupiny po 6(7) družstvech
- EX-U18M - jednorázové turnaje - 4 skupiny po 5(6) družstvech
- EX-U18Z - jednorázový turnaj
- 1-U18Z - 1. kolo - pro družstva 2-U18Z: 1.I-2.II a 1.II-2.I na dva zápasy, při rovnosti bodů po dvou utkáních bude uplatněno pravidlo „zlatého setu“ - viz [Příloha č. 12](#)
- 2. kolo - jednorázový turnaj postupujících s družstvy z 1-U18Z
- 2-U18Z - jednorázové turnaje - 6 skupin po 5(6) družstvech

Poznámka:

V případě, že se do kvalifikace nepřihlásí plný počet družstev, je STK ČVS oprávněna změnit nebo upravit její hrací systém !!!

10. Řízení jednorázových turnajů

Soutěž (kvalifikaci/baráž) řídí STK ČVS.

11. Námitky

Jejich podání se řídí podle Pravidel volejbalu a čl. 29 a 32 SŘV a zasílají se doporučeně na adresu STK ČVS.

12. Zápisy o utkání

Požadují se na předepsaném mezinárodním tiskopisu (česká verze) podle čl. 21 SŘV. Pořadatel je povinen vložit nejbližší pracovní den po utkání fotokopie zápisů v odpovídající kvalitě přímo do systému VIS (modul Soutěže) a zaslat je nejbližší pracovní den po utkání doporučeně na adresu vedoucího soutěže.

13. Postupy

- EX-M,Z - vítěz
- 1-M,Z - družstva na 1. a 2. místě
- 2-M - družstva na 1. a 2. místě z každé skupiny
- 2-Z - družstva na 1. místech v každé skupiny a 2 nejlepší dr. na 2. místech
- EX-U22M - družstvo na 1. a 2. místě
- EX-U22Z - družstvo na 1. a 2. místě v turnaji 2. kola
- 1-U22Z - družstva na 1. a 2. místě z každé skupiny
- EX-U20M - vítěz každé skupiny
- EX-U20Z - družstvo na 1. a 2. místě
- 1-U20Z - družstvo na 1. a 2. místě v turnaji 2. kola
- 2-U20Z - družstva na 1. a 2. místě z každé skupiny
- EX-U18M - družstva na 1. a 2. místě z každé skupiny
- EX-U18Z - družstvo na 1. a 2. místě
- 1-U18Z - družstvo na 1. - 3. místě v turnaji 2. kola
- 2-U18Z - družstva na 1. a 2. místě z každé skupiny

14. Sestupy

Ostatní družstva do příslušné nižší soutěže.

Z Á S A D Y

Mistrovství České republiky kategorie U16 chlapců a dívek 2024

Všeobecná ustanovení:

1. Pořadatel

1. část - družstva na 1. - 4. místě ČP, pokud si zajistí postup ze svého KP
Pokud pořadatel nebude schopen příslušnou skupinu uspořádat, má za povinnost do 3 dnů po skončení ČP-U16M, Z toto sdělit STK ČVS.
2. část - na základě výběrového řízení

2. Datum - hrací termíny

U16M	1. část	27. - 28. 04. 2024
	2. část	17. - 19. 05. 2024
U16Z	1. část	20. - 21. 04. 2024
	2. část	03. - 05. 05. 2024

3. Účastníci

1. část - družstva z 1. a 2. míst krajských přeborů a družstva z dalších míst krajských přeborů z krajů, jejichž družstva skončila na 1. - 4. místě ČP-U16 - celkem 32 dr.
2. část - družstva na 1. - 4. místech ve skupinách 1. části - celkem 16 družstev

4. Přihlášky

3 týdny před konáním 1. části

5. Ubytování

1. část

Zajistí pořadatel družstvům pro maximální počet 14+5 osob na základě jejich objednávky, pro sbor rozhodčích bez předchozí objednávky.

2. část

Viz 1. část, navíc ubytování pro technického delegáta STK ČVS, hlavního rozhodčího a zástupce Výboru ČVS bez předchozí objednávky.

6. Úhrada nákladů

a) ČVS

1. část

- uhradí pořadatelům odměnu dle uzavřené příkazní smlouvy na základě vystavené faktury podle pokynu ekonomického úseku ČVS

2. část

- uhradí pořadatelům na základě faktury vystavené podle pokynu ekonomického úseku ČVS a dle uzavřené příkazní smlouvy odměnu max. ve výši 80.000,- Kč za uspořádání a za zajištění technického zabezpečení turnaje dle odst. b)

b) Pořadatel:

1. část

- uhradí na své náklady technické zabezpečení turnaje
- uhradí sboru rozhodčích odměny za řízení utkání a cestovní náhrady

2. část

- zajistí na své náklady ubytování (2 noci) pro technického delegáta a sbor rozhodčích a technické zabezpečení turnaje
- uhradí technickému delegátovi a sboru rozhodčích odměny za řízení utkání/výkon funkce a cestovní náhrady

c) Družstva:

- v obou částech startují družstva na náklady svých oddílů

Technická ustanovení:

7. Předpis

Hraje se podle platných sportovně-technických předpisů - čl. 3 SŘV.

Hraje se jedním míčem (GALA BV5595S nebo BV5591S) bez podavačů, míče pro utkání poskytne pořadatel.

V zápise o utkání mohou být uvedeni(y) pouze 3 „H“ hráči, resp. 2 „H“ hráčky. Porušení tohoto ustanovení se při startu hráčů(-ek) v utkání postihuje hracími důsledky (čl. 27 odst. 1b) SŘV) dle čl. 27 odst. 4j) SŘV.

Výjimky z pravidel:

- výška sítě: U16M 230 cm, U16Z 220 cm,
- čísla na dresech v rozsahu 1 - 99.

8. Startují

U16M,Z - hráči(ky) narození(é) 1. 1. 2009 a mladší

9. Podmínky účasti a náležitosti

- hráči(-ky) a funkcionáři startují na platné průkazy členů ČVS
- družstva předkládají soupisku z krajského přeboru 2023/2024 s tím, že startovat mohou pouze hráči(-ky), kteří(-ré) byli(y) doplněni(y) na soupisku do 31. 1. 2023

Protože VIS neumožní sestavení a vytištění soupisky dvakrát v jednom soutěžním období, **mohou** oddíly předložit soupisky z VISu i více družstev (např. A a B). Toto se týká pouze oddílů, které mají v M-ČR jen jedno družstvo. Pro oddíly, kterým v M-ČR startují dvě družstva platí, že předkládají soupisku z VISu z KP a je platná pro obě části M-ČR.

Start „H“ hráčů(-ek) - pokud mateřské družstvo i družstvo, ve kterém hráč(-ka) hostuje, startují na M-ČR U16 a hráč(-ka) je na soupisce mateřského družstva, pak hráč(-ka) může nastoupit za družstvo, ve kterém hostuje pouze s prokazatelným souhlasem mateřského oddílu, přičemž nesmí za mateřské družstvo na M-ČR U16 startovat. Porušení tohoto ustanovení se trestá hracími důsledky dle čl. 27 SŘV.

10. Hodnocení a hrací systém

Hrací systém:

1. část - čtyři skupiny po 8 družstvech, každý s každým

2. část - 1. kolo - ve čtyřech skupinách (A, B, C, D) po 4 družstvech každý s každým
 - 2. kolo - (1-3) - ve dvou skupinách (E, F) po 6 družstvech každý s každým (4) - v jedné skupině (G) o 4 družstvech každý s každým
 - 3. kolo - (1-12) - play-off na jedno utkání o konečné umístění
 (1-4) - 1E - 2F, 2E - 1F
 (1-2, 3-4) - V(1E - 2F) - V(2E - 1F), P(1E - 2F) - P(2E - 1F)
 (5-8) - 3E - 4F, 4E - 3F
 (5-6, 7-8) - V(3E - 4F) - V(4E - 3F), P(3E - 4F) - P(4E - 3F)
 (9-12) - 5E - 6F, 6E - 5F
 (9-10, 11-12)- V(5E - 6F) - V(6E - 5F), P(5E - 6F) - P(6E - 5F)

Hodnocení:

Hraje se na dva vítězné sety, dále dle SŘV čl. 28. Za jeden kontumační výsledek bude družstvo ze soutěže vyloučeno.

Ve 2. části 2. kole (1-3) se družstvům započítávají výsledky vzájemných utkání ze skupin v 1. kole.

11. Vedoucí činovníci

1. část - soutěž řídí STK ČVS.

2. část - soutěž řídí podle čl. 26 SŘV Soutěžní komise ve složení technický delegát - předseda komise, hlavní rozhodčí a zástupce pořadatele.

12. Rozhodčí

Ve 2. části deleguje rozhodčí na jednotlivá utkání hlavní rozhodčí.

Utkání řídí jeden rozhodčí, semifinále, finále a utkání o 3. místo řídí dva rozhodčí. Kvalifikované zapisovatele zabezpečí pořadatel.

13. Námitky

Jejich podání se řídí podle Pravidel volejbalu a čl. 29 a 32 SŘV, v 1. části se zasílají doporučeně na adresu STK ČVS a ve 2. části se předávají předsedovi soutěžní komise - technickému delegátovi.

14. Zápisy

Požizují se na předepsaném mezinárodním tiskopisu (česká verze) podle čl. 21 SŘV. Pořadatel je povinen vložit nejbližší pracovní den po utkání fotokopie zápisů v odpovídající kvalitě přímo do systému VIS (modul Soutěže) a zaslat je nejbližší pracovní den po turnaji doporučeně na adresu vedoucího soutěže. Pro 1. část lze použít tzv. „zkrácený“ zápis o utkání (A4).

15. Postupy

1. část - družstva na 1. - 4. místech ve skupinách postupují do 2. části

2. část - 1. kolo - družstva na 1. - 3. místech ve skupinách postupují do 2. kola (1-12)
 - družstva na 4. místech ve skupinách postupují do 2. kola (13-16)
 - 2. kolo - družstva na 1. - 2. místech ve skupinách (1-12) postupují do finále
 o 1. - 4. místo, vítězové o 1. - 2. místo, poražení o 3. - 4. místo
 - družstva na 3. - 4. místech ve skupinách (1-12) postupují do finále
 o 5. - 8. místo, vítězové o 5. - 6. místo, poražení o 7. - 8. místo
 - družstva na 5. - 6. místech ve skupinách (1-12) postupují do finále
 o 9. - 12. místo, vítězové o 9. - 10. místo, poražení o 11. - 12. místo

16. Tituly a ceny

2. část

Družstvo, které se umístí na 1. místě, získává titul „Mistr ČR v kategorii U16 chlapců/dívek pro rok 2024“ a diplom. Členové vítězného družstva obdrží medaile. Družstva v pořadí na 2. - 3. místě obdrží diplomy a členové těchto družstev medaile. Ostatní družstva obdrží diplomy.

KATEGORIZACE sportovních hal

Označení kategorie	Soutěže	Délka (m)	Šířka (m)	Výška (m)	Osvětlení (lux)	Divácká kapacita
M	Mezinárodní	≥ 33	≥ 21	≥ 7	≥ 800	≥ 700
CVS-1	EX-M, EX-Z	≥ 33	≥ 21	≥ 7	≥ 500	≥ 500
CVS-2	1-M, 1-Z, EX-U22M, EX-U20M, EX-U18M, EX-U22Z, EX-U20Z, EX-U18Z	≥ 26	≥ 17	≥ 7	≥ 500	≥ 200
CVS-3	2-M, 2-Z, 1-U22M, 1-U22Z, 1-U20Z, 1-U18Z, 2-U20Z, 2-U18Z	≥ 24	≥ 15	≥ 7	≥ 500	≥ 100
CVS-4	KP, OP	≥ 20	≥ 11	≥ 6	≥ 500	≥ 0

Popis jednotlivých kategorií a vysvětlení:

Kategorie M

Kategorie M je daná mezinárodními předpisy Evropské volejbalové konfederace. Představuje minimální podmínky pro účast v Pohárových soutěžích CEV (Pohár č. 3 - Vyzývací pohár CEV).

Kategorie ČVS - 1

Kategorie ČVS - 1 představuje požadavky pro soutěže Extraligy mužů a Extraligy žen vč. baráží do těchto soutěží. Zobrazuje podmínky stanovené marketingovým předpisem (příloha Rozpisu soutěží ČVS) a je v souladu s požadavkem na účast v nejnižší pohárové soutěži CEV (s výjimkou osvětlení a divácké kapacity). Cílem je zachování mezinárodního rozměru hrací plochy o rozměru 31 x 19 m bez jakýchkoliv překážek + 1 m rezerva jako koridor kolem hřiště. Lze zde stanovit tolerance, a to následovně:

Délka - 31 m

Šířka - 19 m

Výška - bez tolerance

Osvětlení - bez tolerance

Divácká kapacita - 300 diváků

Při zachování rozměrů v rámci této tolerance je možné udělit sportovní hale trvalou výjimku pro odehrání utkání Extraligy mužů a Extraligy žen vč. baráží do těchto soutěží.

Kategorie ČVS - 2

Kategorie ČVS - 2 představuje požadavky pro soutěže 1. liga mužů, 1. liga žen, EX-U22M, EX-U20M, EX-U18M, EX-U22Z, EX-U20Z, EX-U18Z. Cílem je zachování hrací plochy o rozměru 24 x 15 m bez jakýchkoliv překážek + 1 m rezerva jako koridor kolem hřiště. Lze zde stanovit tolerance, a to následovně:

Délka - 24 m
Šířka - 15 m
Výška - bez tolerance
Osvětlení - bez tolerance
Divácká kapacita - 100 diváků

Při zachování rozměrů v rámci této tolerance je možné udělit sportovní hale trvalou výjimku pro odehrání utkání 1. liga mužů^{*)}, 1. liga žen^{*)}, EX-U22M, EX-U20M, EX-U18M, EX-U22Z, EX-U20Z, EX-U18Z.

^{*)} Na základě usnesení Výboru ČVS č. 09/24 budou výjimky z rozměrů haly pro soutěž 1-M, Z (mimo výše uvedené povolené tolerance) uděleny na základě individuální žádosti zpoplatněné částkou 50.000,- Kč a družstvo hrající v této hale nemůže postoupit do baráže o EX-M.

Osvětlení v halách nesplňující požadované parametry musí být napraveno do konce soutěžního období 2023/2024 a družstvo nemůže v této hale odehrát baráž o EX-M,Z.

Kategorie ČVS - 3

Kategorie ČVS - 3 představuje požadavky pro soutěže 2. liga mužů, 2. liga žen, 1-U22M, 1-U22Z, 1-U20Z, 1-U18Z, 2-U20Z, 2-U18Z. Cílem je zachování hrací plochy o rozměru 24 x 15 m bez jakýchkoliv překážek. Lze zde stanovit tolerance, a to následovně:

Délka - 22 m
Šířka - 13 m
Výška - 6 m
Osvětlení - bez tolerance
Divácká kapacita - 50 diváků

Při zachování rozměrů v rámci této tolerance je možné udělit sportovní hale trvalou výjimku pro odehrání utkání 2. liga mužů, 2. liga žen, 1-U22M, 1-U22Z, 1-U20Z, 1-U18Z, 2-U20Z, 2-U18Z.

Kategorie ČVS - 4

Kategorie ČVS - 4 představuje požadavky pro všechny soutěže na úrovni KVS a OVS.